제5장

보건소

1 보건행정

1. 보건행정

가 보건소 연혁

1) 주요 내용

○ 보건소는 지역주민의 건강증진 및 올바른 건강정보 제공, 질병예방·관리를 위한 보건사업을 제공하는 최일선 보건의료행정기관으로서 1997년 울산광역시로 승격과 함께 북구보건소가 설치, 2003년 현재 위치로 신축 이전하였다.

○ 2012년 6월 정신건강증진센터 개소를 시작으로 2013년 3월 자살예방센터, 2013년 11월 치매지원센터, 2018년 9월 건강관리센터, 2018년 10월 치매안심센터 개소 등으로 전문적인 보건의료서비스 제공은 물론, 감염병 예방, 만성질환관리, 모자보건사업 등 북구 건강지킴이로서 주민을 위한 양질의 포괄적 건강증진사업을 제공하고 있다.

○ 1997. 07. 15. : 울산광역시 승격, 북구보건소 설치

○ 2003. 06. 01. : 북구보건소 신축 이전

○ 2009. 07. 01. : 보건행정과 신설 1과 5담당

○ 2012. 06. 29. : 정신건강증진센터 설치·운영

○ 2013. 03. 19. : 자살예방센터 설치·운영

○ 2013. 11. 30. : 치매지원센터 설치·운영

○ 2015. 06. 30. : 금연지도담당 신설 1과 6담당

○ 2016. 12. 31. : 감염병관리담당 신설 1과 7담당

○ 2018. 07. 19. : 건강돌봄담당 신설 1과 8담당

○ 2018. 09. 03. : 건강관리센터 설치·운영 및 건강버스 운영

○ 2018. 10. 18. : 치매안심센터 설치·운영

○ 2019. 09. 01. : 담당 명칭 변경(가족보건→생애건강관리, 금연지도→예방지도)

○ 2021. 07. 01. : 보건행정과, 건강증진과 분리(1과 9팀→2과 9팀)

나 조직 및 예산

1) 주요 내용

○ 보건행정과 조직도

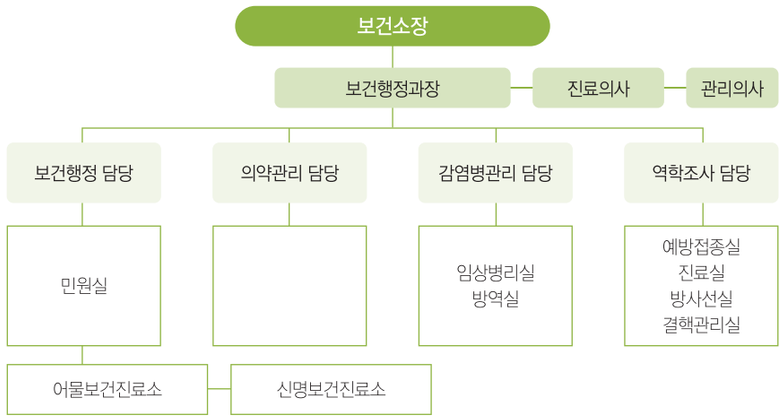

○ 건강증진과 조직도

○ 정·현원 현황

(단위 : 명)

부서	구 분	계	4급	5급	6급	7급	8급	9급	비고
계	정 원	49	1	4	10	15	17	2	
	현 원	47.5	1	4	11	15	12.5	4	
보건행정과	정 원	26	1	3	5	8	8	1	
	현 원	27	1	3	6	9	7	1	
건강증진과	정 원	23	–	1	5	7	9	1	
	현 원	20.5	–	1	5	6	5.5	3	

○ 예산 현황

(단위 : 천원)

구분 \ 연도별	2019	2020	2021	비 고
세 입	6,658,379	7,431,376	9,212,600	
세 출	12,498,955	13,731,963	17,630,914	

2) 운영 현황

○ 공공의료기관 현황

(단위 : 개소)

계	보 건 소	보건진료소	보건지소
3	1	2	–

○ 공공의료기관 인력 현황

(단위 : 명)

계	의 사	간호사	방사선사	임 상 병리사	물 리 치료사	간 호 조무사	치 과 위생사	영양사	기 타
49	2	20	3	4	7	1	1	3	8

다 민원접수 및 처리

1) 주요 내용

○ 민원실 접수 및 처리 현황

(단위 : 명, 건)

구 분	2019년	2020년	2021년
건강진단결과서	37,962	9,111	68
채용신체검사	5,330	1,025	80
일반진단서	4,110	955	13
결핵검진확인서	1,510	143	0
진료	15,898	9,081	1,172
운전면허	1,431	260	0
각종검사	4,449	1,026	10,260
유료예방접종	2,878	360	0
기타	1,000	523	563

2. 의약관리

가 의·약 업소 지도점검 및 마약류 관리

1) 주요 내용

○ 보건의료서비스에 대한 주민 요구도가 증가함에 따라, 의약업소의 불법행위 방지를 위해 정기 및 수시점검을 실시하였으며 마약류 취급업소에 대한 지속적인 지도단속을 실시하여 안전한 의약품 유통질서를 확립, 부정 의료행위, 부정 · 불량 의약품의 유통을 방지하기 위해 수시점검을 실시하고 마약류 오·남용 예방 교육 등을 통해 구민 건강증진 및 의료서비스 향상을 위해 노력하였다.

2) 운영 현황

○ 의료기관 및 약업소 현황

(단위 : 개소)

의 료 기 관						약 업 소					의 료 업 소				
소 계	병 원	의 원	치과 의원	한 의원	부속 의원	소 계	약 국	한약 업소	의료 기기 판매 업소	의약품 도매 업소	소 계	안경 업소	치과 기공 소	안마 시술 소	안 마 원
171	13	72	52	33	1	167	59	1	100	7	44	33	8	1	2

○ 의·약 업소 지도점검 현황

(단위 : 개소)

점 검		처 리	처 분 내 용			
의료기관	의약(의료) 업소		업무정지	경 고	시정명령	기타
134	149	–	2	0	1	4(고발2, 시정지시2)

○ 의료기관 인력 현황

(단위 : 명)

계	의사	치과의사	한의사	약사	간호사	의료기사	조산사	간호조무사
1,668	153	63	45	94	398	348	–	558

○ 마약류 취급자 교육

교육	추진 내용
2회	– 근 거 :「마약류관리에 관한 법률시행규칙」 제47조 – 기 간 : 2021. 10. 4.(월) ~ 10. 29.(금)/1회 2시간 – 방 법 : 마약류통합관리시스템 비대면 교육 – 대 상 자 : 마약류취급자(마약류도 · 소매업자, 마약류관리자, 취급의료업자)로 허가·신고·지정으로 1년 이내 인자 13명

○ 마약류 오 · 남용 예방 및 불법 마약류 퇴치 홍보

홍보 · 켐페인	추진 내용
1회	– 일 시 : 2021. 11. 30.(화) 13:30~15:00 – 장 소 : 울산송정LH 1단지 아파트 경로당 – 대 상 자 : 50여명(경로당 회원 20명 및 아파트 입주민 30) – 추진내용 : 마약류 오남용의 부작용 및 불법 마약류 근절을 위한 홍보

나 응급의료체계 활동

1) 주요 내용

○ 지역 재난 발생 시 효율적인 의료자원의 관리와 대처 및 현장 응급의료소 설치 및 운영, 사상자에 대한 초동 출동대처, 구급 활동 및 훈련 등으로 구민의 생명과 건강을 보호하고 인명피해 최소화를 위해 노력하였고, 응급의료자원 및 응급의료기관과 협조체계를 강화하여 주민의 소중한 생명을 보호하는데 기여하였다.

2) 운영 현황

○ 보건소 신속대응반

현장응급의료소장	북구보건소장	
보건소 신속대응반 (2개반/16명)	A반(8명)	의사1명, 간호사3명, 보건행정(물품/행정)3명, 구급(운전) 1명
	B반(8명)	의사1명, 간호사3명, 보건행정(물품/행정)3명, 구급(운전) 1명

○ 현장 응급의료소 설치 • 운영 및 지휘 체계도

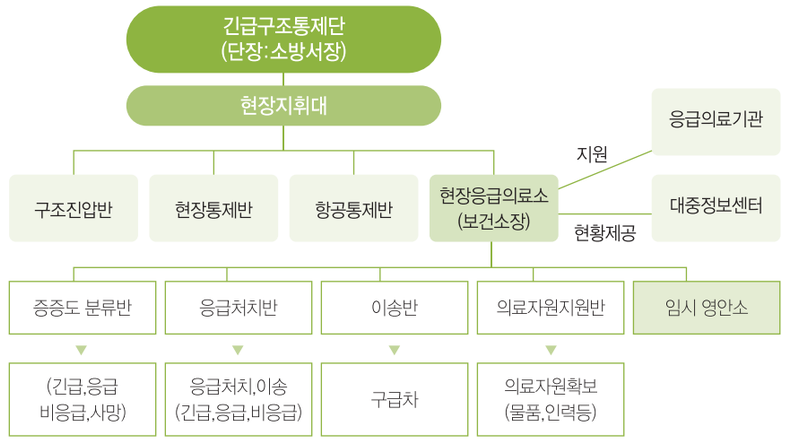

○ 울산광역시 재난의료지원팀 DMAT

구성팀	팀별	
권역DAMT (3개반/16명)	A팀(6명)	의사 1명, 간호사 2명, 응급구조사 1명, 행정 2명
	B팀(5명)	의사 1명, 간호사 1명, 응급구조사 2명, 행정 1명
	C팀(5명)	의사 1명, 간호사 2명, 응급구조사 1명, 행정 1명
행정	6명	보건행정(물품/행정) 2명, 보건행정(홍보/병상정보) 2명, 소방행정(구조/구급) 2명

○ 지역응급의료기관 및 자원현황

구분	소재지	응급의료지원팀	응급실 진료 체계		
			응급실근무 의료인력	응급병상수	구급차
울산 시티병원 (5명)	산업로 1007	의사 1명, 간호사 2명, 보건행정(물품/행정) 1명, 구급차(운전)1명	의사 4명, 간호사 17명	10	특수 1대
울산 엘리야병원 (5명)	호계로 285	의사 1명, 간호사 2명, 보건행정(물품/행정) 1명, 구급차(운전)1명	의사 1명, 간호사 4명 응급구조사 6명	10	특수 1대

3. 감염병관리

가 감염병 발생현황

1) 주요 내용

○ 2021년 감염병 발생건은 1,394건으로 2020년 대비 28% 증가하였으며, 2020년 대비 증가한 이유는 코로나-19의 폭발적 확산에 따라 1급 신종감염병 발생자수가 2020년 92명, 2021년 1,142명으로 대폭 증가하였기 때문으로 보인다. 코로나-19 외 감염병은 2020년 305명, 2021년 252명으로 17% 감소하였으며, 감소 이유는 코로나-19 확산에 따라 해외여행 차단, 손씻기 등 일상 생활 속 위생 수칙 준수에 따른 호흡기질환 감소로 여겨진다. 해외유입 감염병 발생위험 증가가 앞으로도 감염병의 위험요인으로 보이며, 적극적인 지역사회로의 감염병 예방활동이 필요할 것으로 보인다.

2) 운영 현황

○ 감염병환자 발생현황

(단위: 건)

계	1급 (1,142명)	2급 (166명)					
	신종감염병	수두	A형간염	유행성이하선염	성홍열	CRE감염증	E형간염
1,394	1,142	79	3	70	8	5	1

3급(86명)				
B형간염	C형간염	레지오넬라증	쯔쯔가무시증	중증열성혈소판감소증후군
2	21	1	60	2

※ 자료원 : 감염병포털. 질병관리청, 2021

○ 연도별 감염병환자 발생현황

(단위 : 건)

기준연도	2019	2020	2021
발 생 건 수	632	397	1,394

※ 자료원 : 감염병포털. 질병관리청, 2021

나 감염병 감시체계 강화

1) 주요 내용

○ 과거와는 달리 감염병 발생 양상이 급변하고 있으며, 생물테러, 신종 감염병, 원인불명 질환, 재난 및 군중행사 등 잠재적 위협에 대해 신속대응을 위한 지역사회 다분야의 공동 대응 역량 강화가 요구되고 있다. 기후변화와 시민들의 삶의 질이 높아지면서 해외여행의 증가 등으로 인해 해외 발생 감염병이 국내로 유입되는 원인이 되고 있다. 특히 감염병은 발생 후 차단 및 치료도 중요하지만 감시체계 강화와 지역사회 홍보로 사전예방 하는 것이 매우 중요하다고 할 수 있다.

2) 운영 현황

○ 하절기 비상방역근무 실시

감염병 발생우려가 높은 5~9월 중 비상방역근무를 실시하여 감염병 발생 현황을 파악하고 감시체계를 확립하여 감염병 발생 시 조속한 조치를 취할 수 있도록 노력하였다.

○ 역학조사반 편성·운영

환자발생에 따른 보고, 신고, 정보 등에 의한 신속한 현지조사 및 역학조사를 통해 감염병에 대한 원인규명 및 확산방지에 필요한 신속한 조치를 위해 1개반 6명으로 편성하여 운영하였으며, 코로나19 확산에 따른 현장역학조사반의 필요성 증대에 따라 현장 역학조사반을 추가 편성·운영하였으며, 코로나19 패러다임의 변화로 역학조사대상 시설의 범위가 축소됨에 따라 현장 역학조사반도 탄력적으로 운영하고 있다.

○ 감염병 역학조사반

(단위 : 명)

계	의사	간호사	검사요원	행정요원	방역요원	운전원
6	1	1	1	1	1	1

※ 자료원 : 북구보건소 자체자료, 2021

○ 현장 역학조사반

(단위 : 명)

계	1 팀	2 팀
32	16	16

※ 자료원 : 북구보건소 자체자료, 2021

○ 질병정보모니터망 운영 및 연중 감염병 대응체계 강화

감염병 발생상황 파악 및 확산방지에 최선을 다하고자 지역사회 질병정보 모니터망을 구성·운영하였으며, 연중 감염병 발생 대응을 위한 일일보고체계 유지로 감염병 감시체계를 강화하였다.

(단위 : 명)

계	병·의원	보건교사	사회복지시설	산업체보건관리자	기타
81	13	50	7	9	2

※ 자료원 : 북구보건소 자체자료, 2021

○ 추진 성과

구 분	주요 성과	비 고
감염병 감시체계강화	코로나19감염병 등으로 감염병감시 중요성 대두로 지역사회 다분야에서 협력하여 감염병감시체계를 강화하여 감염병 발생 시 신속한 조치 가능	

다 방역 소독

1) 주요 내용

○ 방역 취약지역에 친환경 방역소독을 실시하고, 동절기 취약지 조사를 통해 매개감염병 발생원을 파악하여 하절기 방역을 주기적으로 실시하였으며, 지역사회 감염병 발생 예방 및 쾌적한 생활환경 조성을 위해 노력하였다.

2) 운영 현황

○ 3월~11월 방역소독기간 중 4월~10월까지 보건소 및 8개 동 행정복지센터에서 집중방역을 병행 실시하였으며, 특히 코로나19 대응을 위해 확진자 이동 동선 및 다중이용시설을 대상으로 방역소독을 병행하였다. 동절기 해충 번식방지 유충 서식지 조사 및 방제실시 및 민원다발 지역 디지털 모기측정기 운영으로 친환경 방제를 실시하였다.

○ 방역취약지 현황

(단위 : 개소)

계	하수구	항,포구	공원,숲	공중화장실	하천,복개천	기타
101	15	2	47	1	29	7

※ 자료원 : 북구보건소 자체자료, 2021

○ 방역소독 현황

기준연도	분무소독	연막소독	살균소독	연무소독	유충방제
'19. 12. 31.	1,869	280	–	2	1,226
'20.12.31.	1,674	1,538	21,882	812	2,779
'21.12.31.	891	2,565	7,085	762	2,941

※ 자료원 : 북구보건소 자체자료, 2021

○ 추진 성과

보건소 방역

유충조사 및 방제

동 방역

방역소독	방역인력 확충을 통한 기존 방역취약지와 코로나19 확진자 이동동선 및 다중이용시설 대상 방역소독으로 모기매개체 감염병발생예방 및 코로나19 추가 감염 확산방지에 기여	

라 한센병 관리

1) 주요 내용

○ 한센병 정기적인 이동진료 등을 통해 감염자의 건강과 전파방지에 기여하였다.

2) 운영 현황

○ 한센인 정착농원 등록 대상자 중심 2개월 1회 이동진료 실시, 사전 정밀검진과 진료를 시행하였으며, 2차 후유증 예방과 감염원 차단을 위해 노력하였다.

○ 한센인 관리 현황

(단위 : 명)

구분	2019년	2020년	2021년	비 고
한 센 인	46	45	43	

※ 자료원 : 북구보건소 자체자료, 2021

마 에이즈 및 성병 예방관리

1) 주요 내용

○ 에이즈 및 성병 감염우려 대상 검진 강화, 감염자 정기 상담 및 치료로 건강관리는 물론 타인 전파방지를 위하여 노력하였다.

2) 운영 현황

○ 에이즈 감염 예방을 위해 비대면 홍보를 실시하였고, 코로나19로 인한 검사중단으로 에이즈·성병 감염 우려가 높은 고위험군의 관리에 어려움이 있었으나 감염인들의 진료비 지원 및 일반관리자들의 검사 실시 등 감염병 예방에 철저를 기하였다.

○ 에이즈검사 현황

(단위 : 건)

구분	2019년	2020년	2021년	비 고
계	2,868	993	909	
정기건강진단대상자	45	0	0	
일반관리자(임산부)	1,761	877	909	
기타희망자	1,062	116	0	

※ 자료원 : PHIS(지역보건의료정보시스템), 2021

○ 성병검사 현황

(단위 : 건)

구분	2019년	2020년	2021년	비 고
계	2,857	976	909	
매독혈청검사	2,739	961	909	
임질검사	63	15	0	
클라미디아	52	0	0	

※ 자료원 : PHIS(지역보건의료정보시스템), 2021

4. 역학조사

가 어린이 국가필수 예방접종사업

1) 주요 내용

○ 의료기관 예방접종비용 전액지원을 통해 예방접종비용 육아부담 경감

○ 예방접종률 향상으로 감염병 예방 기여

2) 운영 현황

○ 어린이 국가필수 예방접종 위탁의료기관 비용상환 현황

접종명	'19. 12. 31.	'20. 12. 31.	'21. 12. 31.
계	78,231	81,622	80,628
BCG(피내용)	504	694	694
B형 간염	5,237	5,420	5,420
DTap	3,178	3,142	3,145
Td & Tdap	2,486	2,502	2,279
폴리오	1,182	1,107	1,111
MMR	5,317	4,932	4,935
HPV	1,928	2,264	3,962
일본뇌염	8,564	8,971	8,955
수두	2,031	2,051	2,051
DTap-IPV	2,061	2,328	1,917
Hib	2,104	2,354	2,354
DTap-IPV/Hib	5,110	5,340	4,831
폐렴구균	7,537	7,746	7,747
A형 간염	4,406	2,145	3,877
인플루엔자	26,586	28,481	27,350

나 어르신 및 취약계층 인플루엔자 예방접종 사업

1) 주요 내용

○ 어르신 및 취약계층 인플루엔자 무료접종지원을 통해 지역사회의 효과적인 인공 면역 획득

○ 인플루엔자 접종률 향상으로 감염병 확산 방지

2) 운영 현황

○ 인플루엔자 예방접종 현황

(단위 : 명)

구 분	2019년	2020년	2021년
65세 이상 어르신	14,073	13,974	16,431
취약계층 (다문화·장애인·수급자)	1,295	1,313	1,044

○ 추진 성과

구 분	주요 성과	비 고
인플루엔자 접종	• 접종실적 45,700명(보건소 367, 의료기관 45,333)	
의료기관 현장 지도·점검	• 분기별, 신규 접종시 마다 현장 방문 점검: 4회	
예방접종 홍보	• 질병관리통합시스템 활용 개별문자 발송 및 유선통화 12회 • 주민만남의 날, 보건소 및 구청 홈페이지 홍보 4회	

의료기관 현장 지도 · 점검

예방접종 홍보

다 코로나19 예방접종 실시

1) 주요 내용

○ 전 국민 무료접종을 통해 코로나19로 인한 입원 및 사망을 예방

○ 지역 사회 전파 차단에 기여

2) 운영 현황

○ 코로나19 예방접종 현황

(단위 : 명, %)

기준연도	구분	실적	인구 대비 접종률		
			전체	12세+	18세+
'21. 12. 31.	1차	177,159	81.1	94.2	101.8
	2차	168,546	77.2	87.7	96.8
	3차	57,845	26.8		33.2

○ 추진 성과

구 분	주요 성과	비고
코로나19 예방접종센터 운영	• 운영 인력 – 의료(19명): 의사6명, 간호12명, 응급구조사1명 – 행정(50명): 상황실8명, 행정지원24명, 콜센터6명, 자원봉사자12명 • 접종실적: 56,183명(1,2차 누계)	
코로나19 백신 위탁의료기관 운영관리	• 코로나19 위탁의료기관 계약체결 : 45개소 • 코로나19 위탁의료기관 지도 점검 :45개소 • 지도 점검 : 현장 방문점검 4회, 자체 점검 2회	
코로나19백신 방문 예방접종	• 운영인력 3개팀 15명(팀인력: 의사1,간호사2,행정2) • 9개소/32회/662명 방문접종 • 접종실적: 1,708건	

예방접종센터 운영

위탁의료기관 관리

방문 예방접종

라 결핵관리사업

1) 주요 내용

○ 전염성 결핵환자를 조기 발견하고 치료함으로써 지역사회 결핵 확산방지 및 전파차단

○ 결핵으로부터 안전한 지역사회 조성

2) 운영 현황

○ 환자발견을 위한 결핵검진 현황

(단위 : 명)

구분	2019년	2020년	2021년
계	27,068	12,712	4,721
흉부엑스선검진	25,785	12,312	4,029
객담검사	631	182	163
잠복결핵검진	652	218	529

※ 코로나19관련 보건소 일반진료 및 건강진단 실시 업무 잠정중단(2020년 2월 말~)으로 보건소 흉부엑스선검진 및 객담검사 실시 건수 감소

○ 환자 발생 및 접촉자 검진 현황

(단위 : 명)

구분	2019년	2020년	2021년
결핵환자 발생	122	87	83
가족접촉자 검진	162	152	70
역학조사 실시	502	500	400

○ 찾아가는 노인·노숙인 등 취약계층 결핵검진 현황

구분	2019년	2020년	2021년
검진실적	1개소/172명	9개소/336명	12개소/628명

찾아가는 노인 결핵검진

마 진료실 및 건강관리실 운영

1) 주요 내용

○ 고혈압, 당뇨병 등 만성질환 및 내과질환 진료 서비스를 제공

○ 유소견자 발견을 위한 합병증 예방 검사 실시로 지역주민 체계적 건강관리 수행

2) 운영 현황

(단위: 건)

구분	2019	2020	2021
고혈압	7,261	1,899	889
당뇨병	2,707	666	316
기타	5,894	6,196	280

2 건강증진

1. 건강증진

가 지역사회 통합건강증진

1) 주요 내용

○ 지역주민의 건강 수준 및 문제점을 진단하여 우선 순위를 정해 건강생활실천, 구강관리, 금연, 모자보건, 방문영역 중심의 생애주기별 및 생활터별 중심으로 통합적 사업을 수립·운영하고 있다.

○ 생애주기별 접근 단위 사업은 성인, 취약계층, 노인, 아동청소년으로 구성되어 있으며, 통합적 건강서비스 제공, 생활터별 수요자 중심 사업추진, 건강취약 맞춤형 지원 강화, 지역사회 자원 연계 및 주민참여 확대, 건강 환경 조성 등 다양한 전략으로 지역주민의 건강수준 향상에 기여하였다.

○ 코로나19 장기화로 기존 대면 방식으로 진행되던 교육 및 상담서비스를 온라인 교육 및 모바일 앱 활용한 프로그램 운영, 자가건강관리 물품 지원 등 다양한 비대면 프로그램으로 전환하여 포스트코로나 시대에 맞는 통합건강증진사업을 추진하고 있다.

2) 운영 현황

○ 비대면 건강증진 프로그램 운영 현황

(단위 : 명)

합 계	주민 건강습관 챌린지	근로자 건강습관 챌린지	비대면 영양관리 "집쿡클래스"	모바일 헬스케어	어린이 건강책방 "책이랑 놀자"	온라인 보건교육
10,583	749	402	400	150	2,460	6,422

집쿡클래스

걷기챌린지

온라인 보건교육

나 심뇌혈관 질환 예방관리

1) 주요 내용

○ 인구고령화와 잘못된 생활습관으로 인하여 심뇌혈관질환으로 인한 사망과 사회·경제적 부담이 급격히 증가함에 따라 고혈압, 당뇨, 이상지질혈증 환자 관리사업을 추진하고 있으나, 코로나19 발생 및 장기화로 비대면 방식으로 전환한 프로그램 운영을 통해 합병증 예방 및 자가 건강관리능력을 향상시키고 있다.

2) 운영 현황

○ 심뇌혈관질환 관리 현황

(단위: 건)

구 분		2019년	2020년	2021년
심뇌혈관질환 등록관리	고혈압	8,307	7,388	7,453
	당 뇨	2,905	2,910	2,747
	이상지질혈증	1,391	896	1,357
교육 · 상담 및 방문보건 서비스 제공	고혈압	7,052	1,845	1483
	당 뇨	7,989	1,037	423
	이상지질혈증	4,247	509	451
합병증 검사	혈액검사	1,018	45	–
	안저검사	545	257	176

○ 추진 성과

구 분	주요 성과	비 고
만성질환자 등록관리	• 건강검진 결과 문자 및 전화상담 23,885건 • 만성기기 대여사업 155명(혈압계64/혈당계74/염도계15) • 질환별 등록환자 미투약 관리/코로나19관련 안내 등	
교육상담 및 비대면 관리 서비스 제공	• 모바일 헬스케어사업 150명, 24주간 등록·관리 – 대사증후군 검사 및 영역별 상담, 건강미션 제공 등 • 비대면 건강챌린지(건강생활실천 30일 달성) 사업	

고혈압·당뇨 교육

심뇌혈관질환 예방 비대면 사업

사업 홍보 / 환경조성

다 건강생활 실천사업

1) 주요 내용

○ 코로나19 장기화로 불규칙한 식습관과 운동 부족으로 인한 불건전한 생활습관 개선을 위한 올바른 정보제공으로 건강에 대한 가치와 중요성 인식 및 책임의식 함양을 통해 주민 스스로 건강생활을 실천할 수 있도록 하고, 개인 상담과 교육·홍보로 건강위험 요인을 사전에 차단하고 스스로 건강을 관리하는 능력을 제고하는데 목표를 두고 사업을 추진하였다.

2) 운영 현황

○ 보건교육 및 프로그램 운영 현황

(단위 : 명)

구 분	합 계	보건교육 및 프로그램					개별 상담	캠페인 및 홍보
		취학전 아 동	초 · 중 고등학교	지역 주민	직장인	노인		
계	38,885	2,329	100	6,466	1,350	3,615	4,675	21,800
절 주	3,320	1,190	–	526	–	465	–	1,139
영 양	25,885	1,139	100	760	–	–	4,275	19,611
운 동	9,680	–	–	5,180	1,350	3,150	400	1,050

라 구강보건사업

〔구강보건실 운영(보건소)〕

1) 주요 내용

○ 주민의 구강건강 증진을 위한 예방·교육사업을 추진하고 있으나 코로나 19확산으로 인하여 비대면 교육으로 전환하였고, 구강질환 예방을 위한 불소도포사업 및 구강보건실 운영도 일시적으로 추진하였으나 코로나 상황으로 중단되었다.

올바른 구강건강관리 습관 개선의 인식제고를 위하여, 생애주기별·생활터별 치아우식증 예방을 위한 맞춤형 교육 및 홍보를 더욱 적극적으로 실시하여 주민의 포괄적인 구강건강관리 및 구강건강증진을 도모할 필요가 있다.

2) 운영 현황

○ 보건소 구강보건 사업 현황

(단위 : 명, 개, 회)

구 분	2019년	2020년	2021년
불소도포	4,408	187	112
치면세마(스케일링)	419	–	–
구강보건 홍보 및 교육	133/13,374	106/3,480	16/4,500

〔취약계층 구강보건사업〕

1) 주요 내용

○ 식생활 서구화로 인한 구강질환 증가로 개인 및 사회적 부담 가중되고 있으나 국민건강보험 보장률이 낮아 비급여 항목에 대한 치료비 부담이 크며 소득 및 교육 수준 등 사회경제적 위치에 따라 구강건강의 격차가 발생하고 있다.

취약계층 아동, 청소년의 치과 이용 격차로 인한 구강건강 불평등을 해소하고, 민간 전문기관인 관내 치과의료기관과 연계·협력 구축으로 구강주치의 사업을 추진하여 예방중심의 포괄적인 의료 서비스를 제공하였다.

2) 운영 현황

○ 취약계층 구강보건사업 추진 현황

(단위 : 회, 건, 명)

구 분		2019년	2020년	2021년
태연학교	치과진료	26/28	–	118/332
	예방시술	49/50	–	280/332
지역아동 센터	교육	13/361	13/179	175/271
	구강검진	251	162	271
	구강건강 의료비지원	251	162	271

하늘아이 지역아동센터 교육

청소년 방과후아카데미 교육

마 아토피 · 천식 예방관리사업

1) 주요 내용

○ 도시화, 서구화된 생활환경의 변화로 점점 증가하는 알레르기 질환인 아토피, 천식에 대해 체계적인 예방 교육 및 정보 제공을 통하여 주민들의 건강관리능력 향상을 도모하였다.

2) 운영 현황

○ 추진현황

(단위:개소, 명, 회, 개소/명)

구 분	2019년	2020년	2021년
안심학교 운영	13	14	13
아토피 예방교육	6,216	2,964	1,501
환아 등록관리	192	29	73
환아 지원	362	207	260
아토피 조사연구사업	2/89	–	–

아토피 예방 교육(유아)

아토피 예방교육(지역주민)

아토피 예방 교육 책자

바 임산부 및 영유아 영양 플러스사업

1) 주요 내용

○ 관내 거주하는 취약계층의 만 5세 이하의 영·유아 및 임산부의 영양문제(빈혈, 저체중, 영양불량 등) 영양문제를 해결하고 식생활 관리능력을 향상시켜 스스로 식생활을 관리할 수 있는 능력을 배양하여 구민의 건강증진을 도모하였다.

2) 운영 현황

○ 교육 및 프로그램 운영 현황

(단위:명)

구 분	2019년	2020년	2021년
등록관리	275	220	214
교육	701	3	1,162
상담	1,102	1,010	433
영양평가	553	337	403

라이브 방송

온라인 영양교육 시스템

우편교육

사 맞춤형 건강계단 조성 사업

1) 주요 내용

○ 지역의 공동주택 및 공공기관에 건강계단 환경조성을 통하여 일상생활에서 쉽게 접할 수 있는 계단 걷기 운동을 통하여 만성질환을 예방하고 지역주민 건강수명 및 삶의 질을 향상에 기여하고 있다.

2) 운영 현황

○ 관내 건강계단 조성 현황

구분	2019년	2020년	2021년
공동주택	2개소 8개동	2개소 8개동	1개소 3개동

○ 추진 성과

구 분	주요 성과
건강계단 및 걷기 환경 조성	코로나19 대응 비대면 걷기 프로그램 신규 개설 및 확대 운영 – 공동주택 계단걷기 챌린지 205명 – 걷기 붐 조성을 위한 마스크쓰Go 한 걸음 프로그램 7회, 280명 모바일 걷기참여자 걷기 실천율 향상 – '20년 78.6% → '21년 79.3%

아 건강버스 운영

1) 주요 내용

○ 시간적·지리적·경제적으로 취약한 여건의 소규모사업장과 지역주민의 건강문제 발굴과 관리를 위해 건강버스를 2018년 하반기부터 운영하고 있다. 버스 내부에는 자동혈압계, 체성분측정기, 골밀도 측정기 등 건강측정장비가 갖추어져 있으며 간호사, 영양사, 운동처방사 전문상담인력이 희망사업장과 지역사회를 찾아가는 맞춤형 건강관리 서비스를 제공한다.

2) 운영 현황

○ 건강버스 운영 현황

(단위 : 회/명, 명)

건강버스 운영실적		상담자 고위험군 등록 현황		
소기업 및 취약계층 근로자	지역사회 (학교 및 생활터 등)	고혈압	당뇨	이상지질 혈증
23 / 176	2 / 30	87	131	165

○ 추진 성과

구 분	주요 성과
건강버스 및 소규모사업장 근로자 건강관리	코로나19 대응 비대면 자가건강관리「4주 건강챌린지」: 402명 건강버스 운영으로 근로자 만성질환 조기검진 및 상담 서비스 제공 – 참여대상자 수 : 47개소 / 206명 – 유소견자(고혈압, 당뇨, 이상지질혈증) 발굴 및 관리 : 165명 – 소규모 사업장 근로자 측정기기 대여사업 연계 : 40명 건강버스 벽면을 활용한 '건강생활실천 사업' 홍보 : 202회

건강버스 운영

건강버스 내부 상담

건강버스 거리홍보

자 건강관리센터 운영

1) 주요 내용

○ 넓고 쾌적한 공간 및 최신 의료장비를 활용한 대상자 맞춤형 원스톱 건강관리서비스를 제공함으로써 주민 스스로의 건강생활실천 도모를 목표로 자가 건강관리 능력을 향상시키고 있다.

2) 운영 현황

○ 건강관리센터 운영 현황

(단위 : 명)

내소상담 (건강, 영양, 운동)	검진상담 (측정 후 결과상담)	체력 진단실			
		체성분 검 사	체력진단	운동상담	운동 교육·지도
7,347	2,357	476	100	476	100

2. 건강돌봄

가 치매안심센터 운영

1) 주요 내용

○ 「치매국가책임제 추진계획」에 따른 치매안심센터 운영을 통해 치매 조기발견을 위한 상담 및 검진, 전담 코디네이터의 1:1 맞춤형 사례관리, 수준별 인지프로그램, 환자 가족의 부양부담 경감을 위한 지원프로그램을 제공하여 환자의 중증 치매로의 진행을 예방하고 가족의 경제적·심리적 부양 부담 경감에 도움을 주는 등 지역사회 치매예방관리의 중심축 역할을 담당하고 있다.

2) 운영 현황

○ 사업 추진현황

(단위 : 명, 건, 회)

구 분	2019년	2020년	2021년
치매선별검진	8,973	6,554	4,637
치매환자 등록·관리	903	949	1,028

구 분	2019년	2020년	2021년
치매치료관리비 지원	185	193	221
치매예방교육	318	203	210
인지프로그램 운영	576	299	383
가족교실 운영	32	16	19

○ 추진 성과

구 분	주요 성과
조기검진	선별검진 및 진단검사를 통한 치매 조기 발견으로 치매 환자의 삶의 질 향상과 지역사회 치매 유병률 감소 도모
등록관리	실종예방 서비스, 조호물품 제공, 치매치료관리비 지원 등으로 치매환자 가족의 부양부담을 경감 하고 1:1 맞춤형 사례관리로 돌봄 사각지대 해소
교육지원	대상자별 맞춤형 인지프로그램 제공으로 지역주민의 치매를 예방하고 치매환자의 사회적 접촉 및 교류를 증진시켜 치매 증상 악화 방지에 기여

치매조기검진

치매예방교육

맞춤형 사례관리

나 치매안심마을 지정 및 운영

1) 주요 내용

○ 노인인구 및 치매환자 증가에 대비하여 치매에 대한 올바른 이해와 인식을 확대하고 치매환자와 가족이 안심하고 생활할 수 있는 사회적 분위기 조성을 위해 치매안심마을을 지정·운영하여 주민 참여를 유도하고 지역사회 치매인식개선에 기여하였다.

2) 운영 현황

○ 사업 추진현황

치매조기검진	운영협의체 운영	인지프로그램 제공	우리마을 치매파트너 협약
144명	2회	8회	9개소

○ 추진 성과

구 분	주요 성과
조기검진	치매안심마을 어르신 전수 치매 선별검진 및 유소견자 정밀검진으로 치매환자 및 고위험군을 발굴하고 맞춤형 서비스를 제공하여 치매예방에 기여
환경조성	우리마을 치매파트너 협약으로 치매 어르신 배회 및 실종에 대비하고 어르신 안심가게 지정으로 치매 친화적 환경 조성
교육운영	치매안심마을 어르신의 인지능력 증진을 위해 맞춤형 인지프로그램 운영

다 희귀질환자 의료비 지원사업

1) 주요 내용

○ 진단과 치료가 어렵고, 지속적인 치료가 필요한 희귀질환자에 대해 의료비 지원을 통하여 대상자와 그 가족의 사회경제적·심리적 안녕을 도모하고 주민의 건강 및 복지수준을 제고하는데 노력하고 있다.

2) 운영 현황

○ 사업 추진현황

(단위:건, 명)

구 분	2019년	2020년	2021년
요양급여 본인부담금	3,789	4,908	5,597
호흡보조기 대여료	24	1	6
기침유발기 대여료	24	–	3
간병비	156	134	12
만성신부전 요양비	25	–	26
보장구 구입비	–	2	4

3. 생애건강관리

가 국가 암검진

1) 주요 내용

○ 보건사업 및 지역사회 자원과 연계하여 다양한 홍보를 통해 저소득층에게 국가 6대 암 검진율을 높이고, 유소견자 발견 시 진료 및 2차 검사를 독려하여 암으로 인한 사망 감소와 치료율 향상에 기여하였다.

2) 운영 현황

○ 국가 6대 암검진 현황

(단위 : %, 명)

구분	암종별 합계 수검률	실인원		위 암	대장암	간암	유방암	자궁경부암	폐암
		대상자	수검자	수검률	수검률	수검률	수검률	수검률	수검률
2021년	45.01	43,808	19,718	47.13	30.28	65.63	51.87	50.91	64.71

○ 추진 성과

구 분	주요 성과
국가 암 검진 수검율	국가 암 검진 수검률 울산 1위로 저소득주민의 암 조기발견 및 치료에 기여함 – 북구 45.01% (남구 44.71%, 울주군 42.28%, 동구 42.08%, 중구 41.18%)

나 암환자 의료비 지원

1) 주요 내용

○ 의료급여수급권자 및 건강보험가입자 하위 50% 대상으로 암 의료비를 지원하여 경제적 부담을 경감시켜 치료율 향상 및 사망률 감소에 기여하였다.

2) 운영 현황

○ 저소득층 암환자 의료비 지원 현황

(단위 : 명/천원)

기준연도	총 지원금액 (연인원/지원금액)	소아암		성인		폐암	
		의료급여	건강보험	의료급여	건강보험	의료급여	건강보험
'19.12.31.	102/116,884	3 / 8,397	1 / 2,392	33 / 24,076	45 / 55,448	3 / 3,470	17 / 23,101
'20.12.31.	105/142,545	2/ 11,696	2/ 17,543	21 / 17,535	61 / 64,240	3 / 4,984	16 / 26,547
'21.12.31.	110/159,000	1 / 3,718	3 / 43,833	21 / 16,056	70 / 73,722	1 / 226	14 / 21,445

다 임산부 건강관리

1) 주요 내용

○ 임신 전부터 출산 후까지 시기적절한 검사 및 영양제를 제공하고, 임산부 수요에 맞는 체험위주의 건강교실을 운영하는 등 체계적인 건강관리로 태아와 산모의 건강수준 향상에 기여하였다.

2) 운영 현황

○ 임산부 건강관리 현황

(단위 : 명, 회)

계	2019년	2020년	2021년
신혼부부 건강검진 지원	642	304	449
임산부 등록관리	1,768	1,618	1,273
풍진항체검사 지원	1,495	763	712
통합기형아검사 지원	1,121	550	389
난임부부 시술비 지원	486	605	655
산모신생아건강관리지원	809	681	741
임산부 건강교실 운영	40	–	–

○ 추진 성과

구 분	주요 성과
신혼부부 및 임산부 등록 관리	관내 신혼부부, 임산부 등록 및 시기별 검사 지원을 통해 건강한 출산 환경 조성
난임 시술비 지원	상담을 통해 대상자별 적합한 의료비 지원사업 정보를 제공함으로서 건강한 출산 보장 및 모자건강증진 도모
산모신생아 건강관리지원	대상자 등록 및 관리를 통하여 출산가정의 경제적 부담 완화

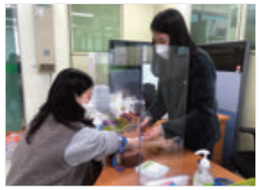

임산부 건강관리 물품 및 검사 지원

라 영유아 건강관리

1) 주요 내용

○ 영유아의 건강한 성장·발달을 위한 의료비를 지원하고, 연령과 발육상태를 고려한 영유아 건강교실 운영 등 단계별 건강관리로 평생 건강기틀을 마련하였다.

2) 운영 현황

○ 영유아 건강관리 현황

(단위 : 명, 회)

계	2019년	2020년	2021년
영유아 등록관리	1529	146	40
미숙아 및 선천성이상아	64	45	57
선천성대사이상검사 및 환아관리	29	25	26
신생아 난청검사 및 보청기 지원	8	3	7
영유아 건강검진 및 정밀검사비 지원	8	11	14
영유아 건강교실 운영	72	–	–

○ 추진 성과

구 분	주요 추진 성과
미숙아 및 선천성이상아 의료비 지원	미숙아 및 선천성이상아 대상 의료비를 지원하여 환아 가정의 경제적부담 완화 및 미숙아 등 고위험 신생아의 건강한 성장 발달 도모함
선천성대사이상 검사 및 환아관리	특수식이 등을 지속적으로 지원함으로써 정신지체 등 장애 발생 예방함
선천성 난청 검사 및 보청기 지원	선천성 난청검사비와 보청기 구입비 지원으로 언어, 지능 발달장애 예방함

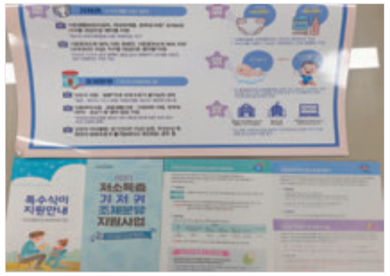

영유아 사업 안내 및 홍보물

마 공공 산후조리원 운영

1) 주요 내용

○ 공공산후조리원 건립 및 운영으로 최적의 산후조리 서비스를 제공하여 산모와 영유아의 건강증진과 출산환경의 질적 향상을 도모하였다.

2) 운영 현황

○ 개원일 : 2021. 7. 26.~

○ 공공산후조리원 운영 현황

(단위: 명, 회)

구분	산후조리원 입소인원 (산모 기준)	산후조리원 지도점검	운영활성화 간담회
2021년	163	2	1

○ 공공산후조리원 프로그램 운영 현황

(단위: 명, 회)

구분	모유수유 지도교육	신생아 돌보기 프로그램	응급처치법 교육	산모 건강관리교육	산모건강관리
2021년	480	410	251	250	547

○ 추진 성과

구 분	주요 성과
공공산후조리원 운영	영남권 최초 및 전국 최대규모로 출산가정 경제적 부담경감에 기여 취약주민들에게 이용료 감면 혜택으로 건강형평성 제고 공공산후조리원에 대한 임산부 기대와 관심으로 예약 조기완료

공공산후조리원 개원식('21. 7. 21.)

4. 정신보건

가 정신보건사업

1) 주요 내용

○ 급격한 사회변화에 따라 국민의 정신건강수준이 악화되고, 정신질환자의 사회지지체계가 약화되는 상황에서 지역사회를 기반으로 정신질환의 예방·치료, 정신질환자의 재활과 정신건강 친화적 환경조성, 재난심리지원사업 등 주민들의 정신건강문제에 대한 통합적이고 지속적인 서비스 제공을 하고 있다.

2) 운영 현황

○ 정신보건사업 운영 현황

(단위 : 건, 명)

기준연도	등록인원	등록사례관리	주민상담	찾아가는 상담실 운영
'19. 12. 31.	177	3,733	2,534	–
'20. 12. 31.	257	5,016	3,231[1]	132[2]
'21. 12. 31.	275	5,407	3330	142

○ 추진 성과

구 분	주요 성과	비 고
중증정신질환 관리사업	– 중증정신장애인의 위기단계에 따라 월2회 이상의 정기적인 개입을 통해 증상관리 및 욕구에 맞는 맞춤형 서비스 제공으로 질적인 사례관리서비스 제공 – 전년도 대비 중증정신질환자 등록 및 사례관리는 107%증가함.	
정신건강 증진사업	– 정신건강 인프라가 부족한 지역에 찾아가는 이동상담을 실시함으로써 정신건강서비스 접근성을 높여 주민의 정신과적 어려움 예방과 지역사회의 건강한 정신건강증진 문화 확산에 기여함	
아동청소년 사업	– 대상군의 특성에 적합한 교육 및 프로그램 실시하고, 일반 주민 대상의 온라인 캠페인을 통해 정신건강문제 예방에 기여함.	
자살예방사업	– 자살고위험군 발굴 및 지원 강화, 생명지킴이 양성, 자살유족 발굴 등 고위험군에 대응하는 위기개입 및 상담 운영으로 울산 북구 자살률은 16.5명으로 전국대비(25.7명)평균 이하 유지	

사례회의

재활프로그램 운영

1) 코로나19 심리상담
2) 2020년 신규 사업 – 운영횟수

달리는 마음 상담소 운영

달리는 마음 상담소 홍보

아동청소년 정신건강 프로그램

정신건강증진 교육

자살고위험시기 현수막 홍보

자살예방의 날 행사

○ 재난정신건강사업 운영 현황

(단위:건)

대상자	상담건수(전화, 대면)	정보제공
확진환자	42	33
확진환자 가족	107	85
격리자	11,123	12,516
일반인	15	4

계	확진환자	확진환자가족	격리자	일반인
14,280명	46명	98명	14,125명	11명

○ 추진 성과

- 재난심리지원 프로그램 운영 4회/ 24명
- 재난심리지원 예방교육 10회/ 766명
- 홍보 34회/ 8,872명, 캠페인 140회/ 2,139명

구 분	주요 성과	비 고
코로나 심리지원 상담	국가재난심리지원 매뉴얼에 맞춘 심리지원 상담제공으로 주민들의 심리적 안정 및 일상생활 복귀 도모	
재난심리지원 프로그램 및 예방교육	중증정신장애인 비대면 재활프로그램, 아동청소년 마음보기, 코로나 대응인력 소진예방 프로그램, 직장인 재난 스트레스 교육 등 맞춤형 서비스 제공을 통한 심리지원 강화	
홍보 및 캠페인	코로나 블루 극복을 위한 희망 메시지 작성 이벤트 운영 및 홍보를 통해 재난상황에서의 심리방역과 건강한 정신건강문화를 위한 환경 조성	

공무원 대상 심리지원 상담 언론보도
울산종합일보(1.5)

공무원 심리지원 키트 배포 언론보도
울산제일일보(9.30)

코로나 심리지원 교육자료

심리지원 및 상담 안내 전단지

소상공인
코로나 극복 캠페인

코로나 극복
온라인 캠페인

심리지원 상담 홍보

아파트 LED모니터 홍보

나 방문건강관리 사업

1) 주요 내용

○ 의료소외계층과 함께 65세 이상 노인층의 건강한 삶 지원을 강화하고 다양한 의료욕구 충족 및 보건의료 불균형 해소를 위해 실시하는 사업이다. 관내 건강취약계층을 대상으로 건강요구도 및 건강상태 조사를 실시하고 대상자들에게 전문 방문간호 서비스 및 보건·복지서비스자원 연계, 의료비 지원 등 맞춤형 건강관리서비스를 제공하여 취약계층의 건강인식 제고, 자가 건강관리 능력을 향상시킴으로 주민의 보건의료향상에 기여하고 있다.

2) 운영 현황

○ 방문건강관리

(단위 : 가구, 회, 건)

구 분		2019년	2020년	2021년
등록·관리 가구		1,517	1,610	1,836
방문서비스·보건교육		8,884	9,956	8,389
만성질환관리	고혈압	1,079	1,119	1,278
	당뇨	450	474	552
보건·복지연계		910	714	172
의료비 지원		25	15	11

※ 코로나19 유행상황에 따라 비대면 방문서비스 실시(유선상담 후 비대면 물품전달)

○ 추진 성과

구 분	주요 추진 성과
방문건강 관리	– 대상 : 등록대상 가구 – 방법 : 동별 방문전담간호사 가정방문 및 유선 상담 등 – 내용 : 건강면접조사, 기초건강검진, 간호서비스 제공, 보건교육 및 사업 홍보
유관기관 연계	– 대상 : 17개소 (소내 7, 타기관 10) – 내용 : 금연, 치매, 건강증진, 정신건강복지센터, 도시락·반찬 지원, 도배, 집수리 의뢰, 긴급의료비지원 등
의료비 지원	– 대상 : 등록대상자 중 입원·치료 및 검사자(기초생활수급자, 차상위계층) – 방법 : 입원·치료 및 검사 의료기관 청구 – 내용 : 입원·치료 및 검사비 중 본인부담금(1인 300천원 한도, 격년제 지원)

방문건강관리

비대면 보건교육

다 지역사회 중심재활사업

1) 주요 내용

○ 지역사회의 취약계층인 장애인을 대상으로 물리치료 및 맞춤형 보건의료 서비스를 제공하여 지역장애인의 건강상태 개선 및 일상생활능력 향상을 통한 장애인의 삶의 질 향상에 이바지 하고 있다. 또한 장애인식개선 및 예방교육을 통해 장애인에 대한 편견 해소와 장애의 예방으로 장애인과 더불어 살아가는 건강한 지역사회 분위기 조성에 기여하고 있다.

2) 운영 현황

○ 보건소 내 물리치료 제공

(단위 : 건)

구 분	총 계	건강보험	의료급여
'19.12.31.	541	419	122
'20.12.31.	38	38	–
'21.12.31.	–	–	–

○ 장애인 재활서비스 제공

(단위 : 건)

구 분	장애인 건강증진	장애인 재활치료	재활교육 및 홍보
'19.12.31.	826	2,177	3,724
'20.12.31.	722	543	1,796
'21.12.31.	60	1,350	2,406

○ 추진 성과

구 분	주요 추진 사항	비 고
찾아가는 아동재활 교실	– 기간 : '21. 4월~7월 (총 10회) – 장소 : 화봉초등학교 특수학급 – 대상 : 발달장애아동 6명(연인원 60명) – 내용 : 주기적 신체활동을 통한 일상생활능력 증진	
장애인식 개선 및 예방교육	– 기간 : '21. 10월~11월 – 장소 : 농서초등학교 외 14개교(104학급) – 대상 : 초등학생, 유아 5~7세 2,406명 – 내용 : 장애에 대한 이해·체험 및 예방교육	

5. 예방지도

가 금연클리닉 운영

1) 주요 내용

○ 코로나19 장기화에 따라 흡연자가 금연을 결심하고 성공할 수 있도록 보건소 금연클리닉은 비대면으로 전환하여 유선상담 등록 및 금연보조제, 행동강화용품 등을 우편으로 제공하여 관리하였고, 코로나19 자가격리자들에게 금연클리닉 홍보를 통한 금연클리닉 등록·관리하였으며, 소규모 산업장에도 흡연근로자들을 위해 보건간호사와 연계하여 지속적인 금연상담등록 관리와 간접흡연 예방 및 건강증진을 도모하였다.

2) 운영 현황

○ 금연클리닉 등록

(단위 : 명)

구 분	2019년	2020년	2021년
등록자수	2,277	1,856	1,203

○ 금연클리닉 운영 현황

(단위 : 명, %)

'21년 등록자수	4주 성공자	6주 성공자	12주 성공자	6개월 성공자	금연성공률
1,203	1,002	954	901	707	40.6

○ 추진 성과

구 분	추진 내용
금연클리닉	– 대상 : 금연 희망자 – 내용 : 금연클리닉 등록 및 상담 관리, 물품 제공 – 실적 : 금연클리닉 등록자 1,203명 ※ 코로나19로 인하여 2021년 축소 운영
비대면 금연클리닉	– 대상 : 코로나19 자가격리자 – 내용 : 비대면 전화상담 및 물품 우편 배송 – 실적 : 물품우편 발송 1,116회
산업장 등 이동 금연클리닉	– 대상 : 소규모 사업장 근로자 – 내용 : 이동금연클리닉 운영 – 실적 : 3개소/174회
청소년 금연 상담교실	– 대상 : 흡연청소년 – 내용 : 청소년 금연프로그램 운영 및 등록관리 – 실적 : 6개교/39명/107회

금연클리닉 운영

비대면금연클리닉

산업장 등 이동 금연클리닉

청소년 금연 상담교실

나 금연환경 조성사업

1) 주요 내용

○ 지역주민을 대상으로 흡연예방 및 금연교육을 실시하여, 청소년의 흡연 진입 조기 차단과 흡연자에게 금연의 필요성을 알리고, 비흡연자의 간접흡연 예방을 위하여 금연구역 지정 및 지도·단속으로 금연 환경을 조성하였다.

2) 운영 현황

○ 교육 및 홍보 현황

금연교육	청소년 흡연예방교육	캠페인/홍보
3회/51명	44회/185명	1회/8,889명*

* 코로나19 자가격리자 8,889명 대상 위생키트 제공 물품에 비대면 금연클리닉 홍보

○ 금연규제시설 지도·점검 현황

(단위 : 개소)

구분	계	청사	의료기관	학교 유치원 어린이집	게임업소	실내체육	공장 등	학원 놀이시설	음식점	공동주택	기타	조례 금연구역	담배판매업
현황	7,444	51	175	298	109	274	714	922	2,996	20	1,084	374	427
실적	8,754	60	176	309	197	276	742	1,479	3,018	76	1,193	802	426

○ 추진 성과

구 분	추진 내용
청소년 흡연 예방교육	– 대상 : 초등학생 및 중학생 – 기간 : 2021. 3. 23. ~ 11. 16. – 방법 : 8차시 자체개발 프로그램 – 실적 : 185명 / 3개교 / 7학급
금연교육	– 대상 : 사업장, 공공기관, 단체 등 – 방법 : 신청기관 강사지원 – 실적 : 3회/51명
금연구역 지정 관리	– 공중이용시설 및 담배판매업소 지도 점검 : 7,444개소 / 8,754건 – 공동주택 금연구역 지정 관리 : 9개소 – 금연공원 내 태양광LED 금연표지판 설치 : 12개소 14개 – 금연지도원 금연아파트 등 금연구역 홍보 · 계도 : 2,492건 – 금연구역 내 흡연자 적발 및 과태료 부과 : 7건 / 288천원
홍보 및 캠페인	– 대상 : 호계초등학교 – 기간 : 2021. 11. 9. – 방법 : 강북교육지원청 연계 캠페인 – 실적 : 흡연예방 캠페인 및 등굣길 금연 홍보 300명

청소년 흡연예방교육

금연교육

금연구역 지정 관리

홍보 및 캠페인