

PART 03
부 서 별
구정성과

07

보건소



제 1 절 보건행정

1 보건행정



가. 보건소 연혁

- 보건소는 지역주민의 건강증진 및 올바른 건강정보 제공, 질병예방·관리를 위한 보건사업을 제공하는 최일선 보건의료행정기관으로서 1997년 울산광역시로 승격과 함께 북구보건소가 설치, 2003년 현재 위치로 신축 이전하였다.
- 2021년 영남권 최초의 공공산후조리원 개원, 2022년 울산 최초 한방진료실 개소, 2024년 6월 이화정건강 생활지원센터 개소 등으로 전문적인 보건의료서비스 제공은 물론 감염병 예방, 만성질환 관리, 모자보건사업 등 북구 건강지킴이로서 주민을 위한 양질의 포괄적 건강증진서비스를 제공하고 있다. 또한 2024년 공공 건축물 리모델링사업을 통해 에너지 절감 효과 및 쾌적한 환경 조성으로 민원 서비스 질을 향상시키고 있다.
- 1997. 07. 15. : 울산광역시 승격, 북구보건소 설치
- 2003. 06. 01. : 북구보건소 신축 이전
- 2009. 07. 01. : 보건행정과 신설 1과 5담당
- 2012. 06. 29. : 정신건강증진센터 설치·운영
- 2013. 11. 30. : 치매지원센터 설치·운영
- 2015. 06. 30. : 금연지도담당 신설 1과 6담당
- 2016. 12. 31. : 감염병관리담당 신설 1과 7담당
- 2018. 07. 19. : 건강돌봄담당 신설 1과 8담당
- 2018. 09. 03. : 건강관리센터 설치·운영 및 건강버스 운영
- 2018. 10. 18. : 치매안심센터 설치·운영
- 2021. 07. 01. : 보건행정과, 건강증진과 분리(1과 9팀→2과 9팀)
- 2021. 07. 21. : 북구공공산후조리원 개원
- 2022. 08. 17. : 한방진료실 개소, 감염병대응팀 신설 2과 10팀
- 2024. 06. 27. : 이화정건강생활지원센터 개소, 건강생활지원센터팀 신설 2과 11팀
- 2024. 12. 06. : 보건소 그린리모델링 완료('23. 11. 28.~'24. 12. 6.)

나. 조직 및 인력

1) 조직 및 시설현황

● 보건행정과 조직도

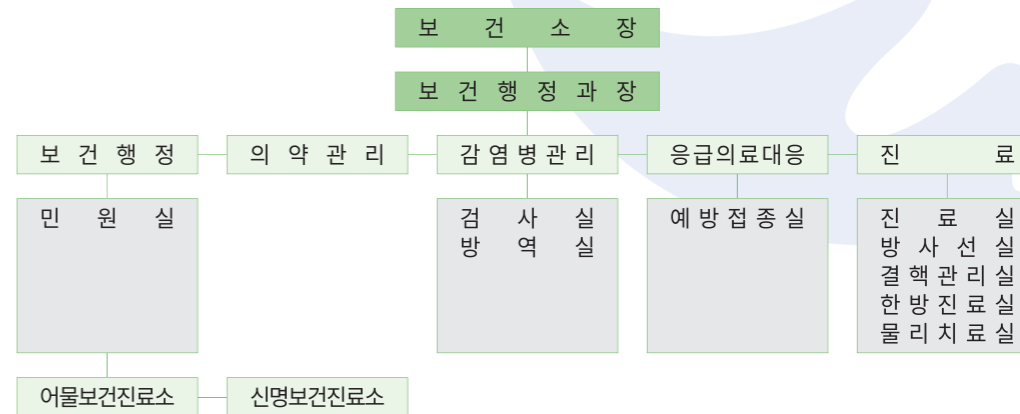

● 건강증진과 조직도

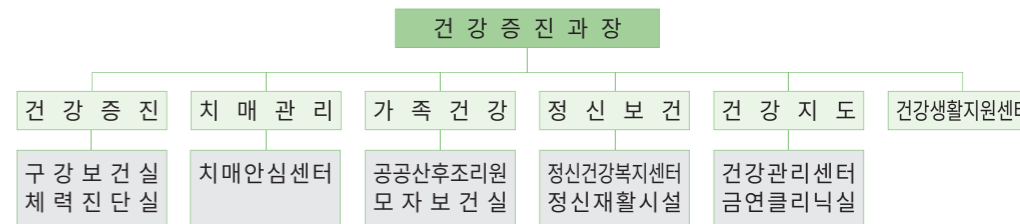

● 공공의료기관 현황

계	보건소	보건진료소	건강생활지원센터
4	1	2	1

(단위: 개소)

● 민간위탁 운영기관 현황

시설명	소재지	설립연도	위탁기관	고용인원
정신건강복지센터	산업로 1018, 2층	'12. 6. 12.	사람이 소중한 의원	19명
공공산후조리원	호계매곡5로 60, B1~3층	'21. 4. 30.	세나요양병원	25명
정신재활시설	동대로 72, 3층	'22. 12. 2.	사회복지법인 진각복지재단	3명

2) 인력 현황

● 정현원 현황

(단위: 명)

부서	구분	계	4급	5급	6급	7급	8급	9급	비고
계	정원	51	1	4	11	16	19	-	
	현원	49	1	4	12	21	9	2	
보건행정과	정원	27	1	3	5	9	9	-	
	현원	26	1	3	6	12	3	1	
건강증진과	정원	24	-	1	6	7	10	-	
	현원	23	-	1	6	9	6	1	

● 공공의료기관 인력 현황

(단위: 명)

계	의사	간호사	방사선사	임상 병리사	물리 치료사	간호 조무사	치과 위생사	영양사	기타
49	3	21	2	3	4	2	3	2	9

다. 민원접수 및 처리

1) 주요내용

● 민원실 접수 및 처리 현황

(단위: 명, 건)

구분	2023년	2024년	2025년
계	32,527	28,204	41,972
건강진단결과서	17,465	15,510	18,737
채용신체검사	1,273	1,194	2,522
일반진단서	1,748	1,185	1,564
결핵검진확인서	67	42	53
진료	6,425	4,517	6,467
운전면허	2,108	2,318	5,615
유료검사	2,006	2,437	5,703
유료예방접종	1,415	995	1,295
기타	20	6	16

* 2024년 8월~10월(3개월) 보건소 그린리모델링으로 민원 업무 중단

2 의약관리



가. 의료기관 및 의료관련업소 관리

1) 주요내용

- 의료기관과 의료관련업소에 대한 지도·점검을 통해 불법행위를 사전 방지하고, 증가하는 보건의료서비스 수요에 대응하여 관리 시설 전반에 대한 체계적인 관리·감독을 실시하여 안전한 의료환경 조성을 위해 노력하였다.
- 무허가 및 온라인 불법 유통 의료기기 등에 대한 유통 감시를 강화하여 건전한 의료기기 유통 질서 확립에 기여하였다.

2) 운영 현황

● 의료기관 현황

(단위: 개소)

기준연도	계	종합 병원	병원				의원	치과 의원	한의원	부속 의원*
			병원	치과 병원	한방 병원	요양 병원				
'23.12.31.	180	2	4	1	1	6	75	54	37	1
'24.12.31.	183	2	4	1	1	6	77	54	37	1
'25.12.31.	188	2	4	1	1	6	79	56	38	1

* 현대자동차부속의원('89.8.12.)

● 의료기관 인력 현황

(단위: 명)

계	의사	치과 의사	한 의 사	약 사	조 산 사	간 호 사	간 호 조 무 사	임 상 병 리 사	방 사 선 사	물 리 치료 사	작 업 치료 사	치 과 기 공 사	치 과 위 생 사	의 무 기록 사
2,379	198	74	59	110	0	797	637	50	67	164	39	11	160	13

● 의료관련업소 현황

(단위: 개소)

기준연도	계	의료유사업소		안경 업소	치과 기공소	의료기기			혈액원	병원 세탁물
		안마시술소	안마원			판매업소	임대업소	수리업소		
'23.12.31.	254	1	3	36	8	204	-	2	0	0
'24.12.31.	246	1	3	36	8	195	-	3	0	0
'25.12.31.	241	1	3	36	8	190	-	3	0	0

나. 약업소 관리

1) 주요내용

- 약국, 안전상비의약품 판매점 등 의약품 취급자에 대한 상시 및 기획 점검을 통해 생활 속 불법 유통 의약품 근절로 소비자를 보호하기 위해 노력하였으며,
- 현장 및 온라인 광고 모니터링을 통해 의약품 표시 기준 위반 및 허위과대광고를 점검하는 등 관리를 통해 안전한 의약품 유통 환경 조성에 기여하였다.

2) 운영 현황

- 약업소 현황

(단위: 개소)

기준연도	계	제조업	도매상		약국	약업소	한약업사	매약상	안전상비의약품 판매점
			양약	한약					
'23.12.31.	235	0	6	0	56	0	1	0	172
'24.12.31.	236	0	5	0	57	0	1	0	173
'25.12.31.	234	0	5	0	59	0	1	0	169

다. 마약류 관리

1) 주요내용

- 마약류 취급업자에 대한 관련 규정 이행 여부에 대한 체계적인 관리 감독을 실시하여 마약류 취급 전반에 대한 관리 체계를 강화하였으며,
- 「울산광역시 북구 마약류 및 유해약물 오남용 예방 조례」를 제정하고 울산광역시 및 강북교육지원청과 연계한 캠페인을 실시하여 약물 오남용에 대한 경각심을 고취하는 등 구민의 건강 보호에 기여하였다.

2) 운영 현황

- 마약류 취급자 현황

(단위: 개소)

합계	보건소·보건지소	병원	의원	동물병원	마약류관리자(약사만)	도매업자	소매업자	대마재배자
110	0	13	25	8	10	1	53	0

- 추진성과(2025)

구분	주요성과
홍보·캠페인	<ul style="list-style-type: none"> ● 학생 대상 마약 근절 교육 및 예방 홍보: 1회 ● 각종 행사 연계 약물 오남용, 마약 근절 및 예방 홍보활동: 7회 ● 제39회 마약퇴치의 날 캠페인 참여

3 감염병관리



가. 감염병 발생현황

1) 주요내용

- 2025년 감염병 발생 건은 553건으로 전년 대비 약 17.5% 감소하였으며, 수두, 백일해, 유행성이하선염 등 호흡기감염증의 유행으로 인한 집단 발생 또한 전년 대비 감소하는 추세를 보였다. 다만 성홍열, 결핵 등 일부 감염병에서 증가 양상이 확인되었으며 해당 질환에 대한 지속적인 감시와 대응이 필요한 것으로 나타났다. 한편, 제3급 감염병의 경우 C형간염, 쯤쯤가무시 등 모두 발생률이 전년 대비 현저히 감소하여 긍정적인 변화를 보였다. 이는 감염경로 차단 및 예방교육 등의 효과가 반영된 것으로 보인다. 코로나-19 바이러스감염증의 유행 이후 종합적으로 대부분의 감염병에서 감소 추세를 유지하고 있으나, 일부 질환에 대해서는 체계적인 원인 분석 및 맞춤형 대응 전략의 마련이 요구된다.

2) 운영 현황

- 감염병환자 발생현황

(단위: 건)

계	1급(-)	2급(520명)							
		수두	장출혈성 대장균감염증	A형간염	E형간염	유행성이하선염	성홍열	CRE 감염증	페렴구균
520	-	110	1	2	4	66	87	111	3
2급									
장티푸스	세균성이질	백일해	엡폭스	파라티푸스	풍진(후천성)	결핵			
-	-	61	-	-	-	75			
3급(33명)									
B형간염	C형간염	쯤쯤가무시증	크로이츠펠트-야콥병 및 변종크로이츠펠트-야콥병	중증열성혈소판 감소증후군	말라리아				
-	10	12	-	1	3				
3급									
라임병	레지오넬라	비브리오패혈증	신증후군출혈열	AIDS	일본뇌염	매독			
-	-	-	-	2	-	5			

* 자료원 : 감염병포털, 질병관리청, 2025

- 연도별 감염병환자 발생현황

(단위: 건)

기준연도	2023	2024	2025
발생건수	258	670	553

* 자료원 : 감염병포털, 질병관리청, 2025

나. 감염병 감시체계 강화 및 지원

1) 주요내용

- 과거와는 달리 감염병 발생 양상이 급변하고 있으며, 생물테러, 신종 감염병, 원인불명 질환, 재난 및 군중행사 등 잠재적 위협에 대해 신속대응을 위한 지역사회 다분야의 공동 대응 역량 강화가 요구되고 있다. 기후 변화와 시민들의 삶의 질이 높아지면서 해외여행의 증가 등으로 인해 해외 발생 감염병이 국내로 유입되는 원인이 되고 있다. 특히 감염병은 발생 후 차단 및 치료도 중요하지만 감시체계 강화와 지역사회 홍보로 사전 예방하는 것이 매우 중요하다고 할 수 있다.

2) 운영 현황

● 역학조사반 편성·운영

환자발생에 따른 보고, 신고, 정보 등에 의한 신속한 현지조사 및 역학조사를 통해 감염병에 대한 원인규명 및 확산방지에 필요한 신속한 조치를 위해 17개반 7명으로 편성하여 운영하였으며, 집단 발생 대응을 위한 현장역학조사반의 필요성 증대에 따라 현장 역학조사반을 추가 편성·운영하였으며, 코로나19 패러다임의 변화로 역학조사대상 시설의 범위가 축소됨에 따라 현장 역학조사반도 탄력적으로 운영하고 있다.

● 감염병 역학조사반

(단위: 명)

계	방역관	의사	간호사	검사요원	행정요원	방역요원	운전원
10	1	1	4	1	1	1	1

* 자료원 : 북구보건소 자체자료, 2025

● 현장 역학조사반

(단위: 명)

계	1팀
10	10

* 자료원 : 북구보건소 자체자료, 2025

● 해외유입감염병 감시

검역관리지역에서 입국 시 증상 발현자 및 의심자를 관리하여 역추적 조사대상이 되는 감염병(의심)환자를 발견(확인)한 경우 해당 감염병(의심)환자가 입국한 공항만 관할 검역소에 즉시 통보하여 환자신고여부를 확인하고 환자로 확인 시 필요한 격리조치 및 역학조사와 추적관리를 실시하여 지역사회 연계를 통한 감염병 확산 방지를 위해 노력하고 있다.

● 해외유입감염병 감시 현황

(단위: 건)

기준연도	2023	2024	2025
발생건수	0	0	0

* 자료원 : 감염병포털, 질병관리청, 2025

● 하절기 비상방역근무 실시

감염병 발생우려가 높은 5~9월 중 비상방역근무를 실시하여 감염병 발생 현황을 파악하고 감시체계를 확립하여 감염병 발생 시 조속한 조치를 취할 수 있도록 노력하였다.

● 표본감시기관 운영 및 감염병 감시체계 강화

(단위: 건)

계	인플루엔자	수족구	급성설사질환	안과질환	의료관련감염병
6	1	1	1	1	2

* 자료원 : 북구보건소 자체자료, 2025

3) 지원 사업

● 감염병 입원치료비 지원 사업

제1급 및 2급 감염병(일부)의 입원치료(격리)시에 감염병이 타인에게 전파되는 것을 방지하기 위하여, 내국인의 입원치료와 관련된 치료비용을 시도 및 국가 공동부담하며, 외국인은 국내에서 감염사실 확인 시 전액 지원, 해외에서 감염사실 확인 시 소속 국적별 지원 여부와 범위를 확인하여 지원하였다.

● 감염병 입원치료비 지원 현황

(단위: 건)

기준연도	2023	2024	2025
지원건수	1,608	2	5

* 자료원 : 감염병포털, 질병관리청, 2025

다. 방역 소독

1) 주요내용

- 방역 취약지역을 중심으로 친환경 방역소독을 실시하고, 동절기 취약지 조사를 통해 매개감염병 발생원을 파악하여 하절기 방역을 주기적으로 실시하였으며, 지역사회 감염병 발생 예방 및 쾌적한 생활환경 조성을 위해 노력하였다.

2) 운영 현황

- 연중 방역소독을 실시하였으며 4월~10월에는 보건소에서 관내 방역취약지를 중심으로 해충 번식 방지, 유충 서식지 조사 및 방제 등의 집중방역을 실시하였다. 일일모기발생감시장비(DMS)-전기포충기해충기피제 자동분사기를 운영하여 친환경 방제를 실시하였다.

● 방역취약지 현황

(단위: 개소)

계	하수구	공원숲	하천, 복개천	기타
58	5	29	20	4

● 방역소독 현황

(단위: 건수)

기준연도	분무소독	연막소독	살균소독	연무소독	유충방제
'23.12.31.	522	1,251	-	6,818	3,007
'24.12.31.	2,301	35	3	6,663	3,992
'25.12.31.	2,415	38	-	22	2,972

* 자료원 : 북구보건소 자체자료, 2025

● 추진 성과

구분	주요성과
방역 소독	• 방역취약지 및 민원요청지 중심 친환경 방제활동을 통해 환경을 보호하며 유해해충을 방제하여 주민불편감을 해소하고, 감염병 전파 매개체 차단으로 지역사회 감염병 발생 예방 및 전파 방지에 기여함.
친환경 방제기기 운영	• 일일모기발생감시장비(DMS) : 1개소 1대(농소1동 행정복지센터) • 전기포충기: 6개소 7대(강동산하중앙공원 외 5곳) • 해충기피제자동분사기: 11개소 14대(박상진호수공원 외 10곳)



라. 한센병 관리

1) 주요내용

- 한센병 정기적인 이동진료 등을 통해 감염자의 건강과 전파방지에 기여하였다.

2) 운영 현황

- 한센인 정착마을 등록 대상자 중심 2개월 1회 이동진료 실시, 사전 정밀 검진과 진료를 시행하였으며, 2차 후유증 예방과 감염원 차단을 위해 노력하였다.

● 한센인 관리 현황

구분	2023년	2024년	2025년	비고
한센인	44	42	42	

* 자료원 : 북구보건소 자체자료, 2025

마. 에이즈 및 성병 예방관리

1) 주요내용

- 에이즈 및 성병 건강진단대상자 자발적 검진 강화 및 치료에 대한 교육 및 홍보, 감염자 정기 상담 및 치료로 건강관리는 물론 타인 전파방지를 위하여 노력하였다.

2) 운영 현황

- 에이즈 및 성매개감염병 예방을 위해 관내 중·고등학교를 대상으로 보건교육을 실시하였고, 에이즈 예방 홍보 및 인식 개선을 위한 캠페인 활동, 홍보부스 운영으로 감염인에 대한 사회적 편견을 해소하였다. 또한 감염인 진료비 지원, 감염취약군(PrEP) 지원사업 홍보 등 지역사회 감염 예방 및 증진에 주력하였다.

● 에이즈검사 현황

(단위: 건)

구분	2023년	2024년	2025년
계	1,540	1,800	2,285
정기건강진단대상자	47	42	49
일반관리자(임산부)	1,398	1,675	2,077
기타희망자	95	83	159

● 성병검사 현황

(단위: 건)

구분	2023년	2024년	2025년
계	1,631	1,883	2,329
매독혈청검사	1,510	1,797	2,231
임질검사	61	43	49
클라미디아	60	43	49

* 자료원 : PHIS(지역보건의료정보시스템)

4 응급의료대응팀



가. 신속한 응급의료 환경 조성

1) 주요내용

- 지역의 긴급재난상황 발생 대비 유관기관 합동훈련으로 현장응급의료소 설치·운영을 위한 보건소 신속 대응반 역량 강화 및 지역의 응급의료기관 관리로 구민의 생명과 건강 보호를 위해 노력하였고, 비상진료 응급의료체계 대응을 위한 응급의료기관과 협조체계를 구축하여 구민의 소중한 생명을 보호하는데 기여하였다.

2) 재난 대비 위기관리 비상대응 체계확립

- 보건소 신속대응반 구성·운영

현장응급의료소장	북구보건소장	
보건소 신속대응반 (2개팀/20명)	A팀(10명)	의사1명, 간호사3명, 보건행정(물품/행정)5명, 구급(운전) 1명
	B팀(10명)	의사1명, 간호사3명, 보건행정(물품/행정)5명, 구급(운전) 1명

- 현장 응급의료소 설치·운영 및 지휘 체계도

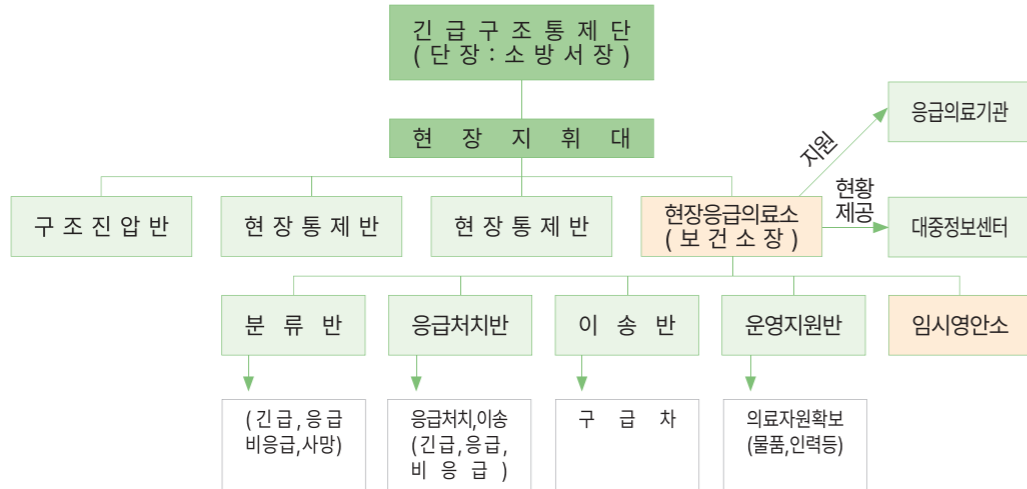

- 재난대비 현장 응급의료소 운영 훈련 사진



3) 생활 속 신속한 응급의료 환경 조성

- 자동심장 충격기 설치 현황

구분	2023년	2024년	2025년
구비의무기관	95개소/260대	100개소/272대	100개소/319대
구비의무기관 외	65개소/76대	74개소/89대	88개소/111대
계	160개소/336대	174개소/361대	188개소/430대

- 구급차 운영 현황

구분	2023년	2024년	2025년
특수구급차	7	7	9
일반구급차	4	5	2
계	11	12	11

(단위: 대)

- 심폐소생술 교육 현황

- 대상: 자동심장충격기 설치기관 관리책임자, 지역주민 등
- 방법: 이론교육, 자동심장충격기 사용방법 및 심폐소생술 실습
- 강사: 울산시 위탁전문교육기관 강사

2023년	2024년	2025년
2회/60명	2회/57명	3회/70명

- 장기·인체 조직 등 기증 신청자 현황

2023년	2024년	2025년
24명	28명	31명

- 헌혈 권장 홍보·캠페인 운영 현황

2023년	2024년	2025년
2회/241명	2회/310명	3회/300명

- 응급의료기관 현황

응급의료기관	의료기관명	대표자	소재지	전화번호
지역응급의료센터	울산시티병원	김용구	북구 산업로 1007	280-9000
응급의료시설	울산엘리아병원	정영환	북구 호계로 285	290-2100

나. 어린이 국가 필수예방접종사업

1) 주요내용

- 예방접종은 감염병을 예방하기 위한 가장 효과적인 방법으로 예방접종으로 감염병의 발생과 확산을 사전에 방지하고 국민의 건강을 보호하는 역할을 하고 있으며, 의료기관 예방접종비용 전액지원을 통해 예방접종비용으로 인한 육아부담 경감 및 예방접종률 향상에 기여하여 집단면역 형성 및 건강한 지역사회 환경 조성에 앞장서고 있다.

2) 운영 현황

- 어린이 국가 필수예방접종 위탁의료기관 현황: 44개소
- 어린이 국가필수 예방접종 위탁의료기관 비용상환 현황

(단위: 건)

접종명	2023년	2024년	2025년
계	64,978	61,534	49,061
BCG(피내용)	479	504	484
B형 간염	3,855	3,734	2,328
DTap	1,788	1,657	1,492
Td & Tdap	2,597	2,923	2,482
폴리오	312	298	229
MMR	3,328	3,184	3,085
HPV	2,381	2,151	2,240
일본뇌염	7,212	7,758	6,188
수두	1,433	1,322	1,318
DTap-IPV	1,604	1,662	1,519
Hib	1,455	1,356	1,302
DTap-IPV/Hib	3,971	3,810	1,869
DTap-IPV-Hib-HepB	-	-	2,077
폐렴구균	5,459	5,126	5,243
A형 간염	2,955	2,793	2,558
로타바이러스	3,183	3,438	3,521
인플루엔자	22,966	19,818	11,126

- 추진 성과
 - 영유아 완전접종률(생후 18개월): 91.39%
 - 취약아동 예방접종 확인사업(4종 완전접종률): 95.3%

다. 어르신, 임신부 및 취약계층 인플루엔자 예방접종 사업

1) 주요내용

- 어르신, 임신부 및 취약계층 인플루엔자 무료접종지원을 통해 지역사회의 효과적인 집단면역을 획득하고 있으며, 인플루엔자 접종률 향상으로 감염병 확산 방지에 기여하고 있다.

2) 운영 현황

- 인플루엔자 예방접종 현황(2025. 12. 31. 기준*) (단위: 명)

구분	2023년	2024년	2025년
65세 이상 어르신	18,655	20,342	22,290
임신부	690	792	848
취약계층(다문화·장애인·수급자)	912	1,236	1,201

- 인플루엔자 예방접종 위탁의료기관 현황: 60개소
- 추진 성과

구분	주요성과
인플루엔자 접종	<ul style="list-style-type: none"> • 접종실적 43,666건(보건소 747, 의료기관 42,919) • 접종률: 어린이 65.4%, 임신부 56.5%, 어르신 79.2% *전국 접종률: 어린이 63.9%, 어르신 80%
의료기관 현장 지도·점검	<ul style="list-style-type: none"> • 상·하반기 현장 방문 점검: 3회 총 62개소
예방접종 홍보	<ul style="list-style-type: none"> • 질병관리통합시스템 활용 개별문자 16,115건 및 유선통화 8,688건 • 주민만남의 날, 보건소 및 구청 홈페이지 홍보 • 위탁의료기관 60개소 홍보안내문 배포

라. 코로나19 예방접종 사업

1) 주요내용

- 코로나19 예방접종을 시행하여 감염병으로부터 국민보호에 기여하였으며, 접종 후 나타날 수 있는 이상 반응을 적극 모니터링하고 피해보상 접수 등 안전관리체계를 운영하였다.

2) 운영 현황

- 코로나19 예방접종 위탁의료기관 현황: 44개소
- 추진 성과

구분	주요성과
코로나19 접종 비용상환 및 이상반응 관리	<ul style="list-style-type: none"> • 의료기관 코로나19 예방접종 시행비 지원: 10,694건 • 코로나19 예방접종 이상반응 접수: 5건
코로나19백시 위탁 의료기관 운영관리	<ul style="list-style-type: none"> • 코로나19 위탁의료기관 지도 점검: 44개소 • 지도 점검: 현장 방문점검 1회, 자체 점검 2회
코로나19 백신 방문예방접종	<ul style="list-style-type: none"> • 접종실적: 1개소/121명 방문접종 (장애인시설: 1개소/121명)

● 지역사회 예방접종 실시사진



위탁의료기관 점검

방문 예방접종

● 찾아가는 노인·노숙인 등 취약계층 결핵검진 현황

구분	2023년	2024년	2025년
검진실적	12개소/360명	19개소/436명	16개소/363명



찾아가는 노인 결핵검진

마. 결핵관리사업

1) 주요내용

- 결핵은 우리나라 법정감염병 2급에 해당되며, OECD 가입국 중 결핵환자 발생률 및 사망률이 높고, 해외 유입 및 학교·시설 등 집단시설 발생이 지속되고 있는 실정으로 환자 격리 강화 및 맞춤형 복약 관리 등을 통해 환자 관리를 철저하게 하고 접촉자 역학조사를 체계적으로 실시하고 있다.

또한, 노인 대상 검진 강화 유소견자, 기저 질환자 등 고위험군 검진 확대, 잠복결핵감염 치료지원 등을 통해 예방 및 조기 발견에 주력하여 지역사회 전파를 차단하고 있다.

2) 운영 현황

- 환자발견을 위한 결핵검진 현황

(단위: 명)

구분	2023년	2024년	2025년
계	19,927	17,617	23,451
흉부엑스선검진	19,293	17,157	22,414
객담검사	58	144	128
잠복결핵검진	576	316	909

- 환자 발생 및 접촉자 검진 현황

(단위: 명)

구분	2023년	2024년	2025년
결핵환자 발생	61	51	48
가족접촉자 검진	68	53	81
역학조사 실시	58	127	732

5 진료



가. 진료실 및 신체측정실 운영

1) 주요내용

- 지역주민의 건강을 증진하고 질병을 예방·관리하기 위해 고혈압, 당뇨병 등 만성질환 및 내과질환 진료 서비스를 제공하고 있으며, 유소견자 발견을 위한 각종 검사 처방등을 통해 체계적인 공공보건의료로 수행하고 있다.

2) 운영 현황

- 질환별 진료 현황

(단위: 명)

구분	2023년	2024년	2025년
고혈압	1,274	1,504	1,772
당뇨병	547	508	590
기타	1,434	1,314	2,497

나. 한방진료실 운영

1) 주요내용

- 지역사회 인구 고령화에 따른 건강문제 해결을 위해 의료취약계층에 대한 한의과 진료 서비스를 제공하여 지역주민의 다양한 의료 욕구를 충족하고 있다.

또한, 지역사회 유관기관 협력을 통한 생애주기별 한방보건교육을 통해 한의학 기반의 건강습관 형성을 통한 지역주민 건강증진을 위해 노력하고 있다.

2) 운영 현황

- 한의과 진료 현황

구분	2023년	2024년	2025년
보건소(소내 진료)	1,258	1,163	1,617
찾아가는 순회진료	1,022	895	993

* 보건소 한방진료실 2022년 8.30.개소



한의과 진료

- 한방보건교육 운영 현황

구분	2023년	2024년	2025년
교육실적	8개소/1,280명	10개소/1,459명	10개소/1,688명



한방보건교육

다. 지역사회중심재활사업

1) 주요내용

- 지역사회의 취약계층인 장애인을 대상으로 물리치료 및 맞춤형 보건의료 서비스를 제공하여 지역장애인의 건강상태 개선 및 일상생활능력 향상을 통한 장애인의 삶의 질 향상에 이바지 하고 있다.

또한 다양한 재활운동 프로그램과 장애인식개선 및 예방교육을 통해 장애인에 대한 편견 해소와 장애의 예방으로 장애인과 더불어 살아가는 건강한 지역사회 분위기 조성에 기여하고 있다.

2) 운영 현황

- 재활사업 등록 장애인 건강관리

(단위: 명, 건)

구분	2023년	2024년	2025년
장애인 등록·관리	966	964	957
방문재활 서비스	700	655	568
재활 전화상담	838	757	667





- 장애인 재활서비스 제공

(단위: 명)

구분	2023년	2024년	2025년
발달장애아동 재활운동교실	264	376	166
성인 재활운동교실	261	327	227
재활교육 및 홍보	1,762	942	721

- 추진 성과

구분	주요 추진 사항	관련사진
발달장애아동 재활운동교실	<ul style="list-style-type: none"> 기간: '25. 5. 19. ~ 8. 6. (총 20회) 장소: 북구장애인복지관 대상: 발달장애아동 12명(연인원 166명) 내용: 다양한 신체활동을 통한 일상생활능력 증진 	
장애인식개선 및 예방교육	<ul style="list-style-type: none"> 기간: '25. 8. 25. ~ 9. 19. 장소: 호계비둘기유치원 외 6개소(22회) 대상: 유아 5~7세 471명 내용: 장애에 대한 이해·체험 및 장애예방교육 	
건강플러스 재활운동교실	<ul style="list-style-type: none"> 기간: '25. 4. 4. ~ 5. 23. (총 8회) 장소: 북구보건소 보건교육실 대상: 재활사업 등록장애인 15명(연인원 106명) 내용: 신체기능 향상 및 낙상예방을 위한 근력강화 재활운동 	

구분	주요 추진 사항	관련사진
<p>뇌병변 장애인 보행운동교실</p>	<ul style="list-style-type: none"> • 기간: '25. 9. 16. ~ 11. 17. (총 9회) • 장소: 북구장애인복지관 3층 강당 • 대상: 뇌병변장애인 14명(연인원 121명) • 내용: 장애유형 맞춤형 재활운동 제공 	
<p>지역사회참여 활성화 프로그램</p>	<ul style="list-style-type: none"> • 일시: '25. 11. 6. • 장소: JW컨벤션센터 3층 행사장 입구 • 대상: (사)울산지체장애인협회 북구지회 장애인 250명 • 내용: 장애인 대상으로 재활, 보건사업 홍보 및 건강상담 	
<p>장애인 가족 활력 교실</p>	<ul style="list-style-type: none"> • 일시: '25. 11. 19.' ~ 12. 3. (총 4회) • 장소: 북구장애인복지관 3층 • 대상: 지역사회 장애인과 장애인 가족 13명(연인원 55명) • 내용: 장애인 가족의 정서적 안정도모와 스트레스 관리 	
<p>지역사회 재활협의체 회의실시</p>	<ul style="list-style-type: none"> • 일시: '25. 11. 14. • 장소: 관내 음식점 • 대상: 11명(위원 9명, 보건소 관계자 2명) • 내용: 상호 연계방안 발굴 및 25년 재활사업 성과보고 	



제 2 절 건강증진

1 건강증진



가. 지역사회 통합건강증진

1) 주요내용

- 지역주민의 건강수준과 문제점을 파악하여 사업 우선순위 설정 후 건강생활실천 및 만성질환예방, 비만 예방, 구강건강, 금연, 모자보건, 방문건강관리 등 다양한 영역에서 지역사회 특성과 주민의 요구가 반영된 통합적 건강증진사업 계획을 수립·운영하고 있다.
- 생애주기별 접근 단위는 임신부·유아, 아동·청소년, 성인, 노인으로 구성되어 있으며 건강 취약계층 및 근로자 맞춤형 지원 강화로 사업 간 경계를 없앤 통합건강서비스를 제공하였으며, 생활터별 수요자 중심의 사업추진, 지역사회 자원 연계 및 주민참여 확대, 건강 환경조성 등 다양한 사업 전략으로 지역주민의 건강 수준 향상 및 건강 형평성 제고에 기여하였다.
- 지역주민의 보건서비스 접근 향상을 위해 온라인 교육 및 상담서비스, 모바일 앱을 활용한 걷기프로그램 운영과 자가 건강관리 물품 지원 등 다양한 비대면 프로그램을 병행 운영함으로써 지역주민에게 보다 효율적이고 접근이 용이한 건강관리 서비스를 제공하였다.

나. 건강생활실천사업

1) 주요내용

- 지역주민의 건강행태 개선과 건강생활 실천 의지를 높이기 위해 올바른 건강정보를 제공하고, 건강의 중요성에 대한 인식과 책임 의식을 함양하고자 하였다. 또한 주민 스스로 건강을 관리할 수 있는 능력을 키우고, 일상 속 건강한 생활습관을 정착시켜 건강위험 요인을 미리 억제하는 예방 중심의 체계적인 건강관리를 실현하여 지역주민의 건강수준과 삶의 질 향상을 목표로 사업을 추진하였다.

2) 운영 현황

- 보건교육 및 프로그램 운영 현황

(단위: 명)

구분	합계	보건교육 및 프로그램				개별상담	캠페인 및 홍보
		취학전 아동	초·중·고등학교	성인	노인		
계	43,814	3,651	1,368	13,959	4,921	5,099	14,816
절주	13,885	1,380	486	3,650	1,838	-	6,531
영양	10,545	2,271	671	676	103	3,589	3,235
운동	19,384	-	211	9,633	2,980	1,510	5,050



식생활 교육

신체활동 교육

건강 홍보관 운영

- 비대면 건강증진 프로그램 운영 현황

(단위: 명)

합계	주민 건강챌린지	건강레시피 식생활 챌린지	모바일 헬스케어	지역주민 스마트 워킹	어린이 건강책방 및 건강교구대여
10,267	200	72	79	8,853	1,063

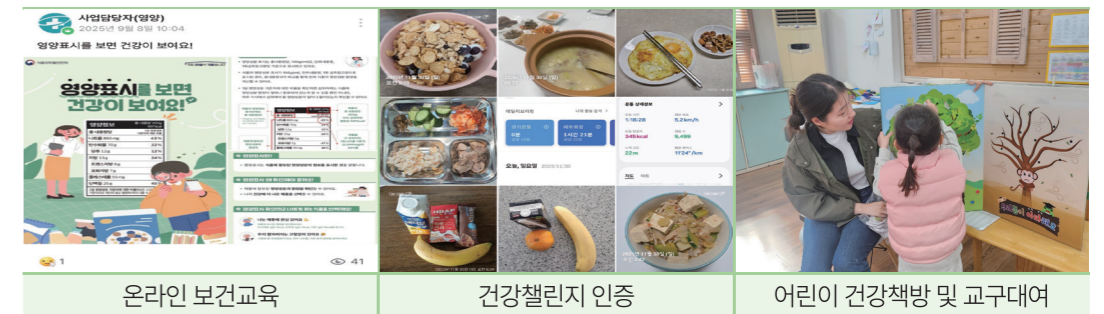

온라인 보건교육

건강챌린지 인증

어린이 건강책방 및 교구대여

다. 심뇌혈관질환예방관리

1) 주요내용

- 인구고령화와 잘못된 생활습관으로 인하여 심뇌혈관질환으로 인한 사망과 사회·경제적 부담이 급격히 증가함에 따라 환자 조기발견사업 및 고혈압, 당뇨, 이상지질혈증 환자 등록·관리사업을 추진하고 있으며 또한 보건의료서비스 접근성 완화를 위하여 모바일 헬스케어 사업 등 비대면 건강관리 사업을 추진하고 있다.

2) 운영 현황

● 심뇌혈관질환 관리 현황

구분		2023년	2024년	2025년
심뇌혈관질환 등록관리	고혈압	6,262	6,346	6,373
	당뇨	2,349	2,395	2,412
	이상지질혈증	1,405	1,477	1,633
심뇌혈관질환 조기발견사업	고혈압	6,028	5,625	6,137
	당뇨	5,165	6,093	7,831
	이상지질혈증	2,049	2,683	4,046
합병증검사	혈액검사	442	399	499
	안저검사	398	410	424

● 추진 성과

구분	주요 추진 사항	관련사진
만성질환자 등록관리	<ul style="list-style-type: none"> · 대사증후군 등록 10,418명, 질환별 투약 관리 등 · 국가건강검진 결과 문자 및 전화상담 29,862건 · 만성질환 측정기기 대여사업 284명/314건 (혈압계 133건/혈당계 180건/염도계 1건) 	
비대면 건강관리 서비스 제공	<ul style="list-style-type: none"> · 모바일 헬스케어사업 79명, 24주간 등록·관리 · 대사증후군 검사 및 영역별 상담, 건강미션 제공 등 · 지역주민 비대면 건강챌린지(혈압혈당 측정 이벤트) 사업 300명 	



고혈압·당뇨 교육

심뇌혈관질환 예방사업

사업 홍보 / 환경조성

라. 구강보건사업

구강보건실 운영(보건소)

1) 주요내용

- 보건소 내 구강보건실을 운영하여 주민의 생애주기별 구강건강관리 및 구강건강 향상을 위해 대상별 맞춤형 구강보건교육을 실시하고 타사업 연계 홍보·캠페인을 통하여 지역주민의 구강건강관리 습관 형성을 유도하였다. 또한 아동 대상 불소도포를 실시하여 치아우식을 예방하고 구강건강 증진을 도모하였다.

2) 운영 현황

● 보건소 구강보건사업 현황

(단위: 명, 개, 회)

구분	2023년	2024년	2025년
불소도포	207	304	310
구강보건의 날 행사	1,800	1,000	1,535
구강보건 홍보 및 교육	11/4,683	22/5,688	22/5,591

취약계층 구강보건사업

1) 주요내용

- 지역아동센터 등 취약계층 아동·청소년에게 포괄적인 의로서비스를 제공하여 구강관리 능력 향상 및 사업의 지원 확대 추진, 지속가능한 의로서비스 수혜자가 증가될 수 있도록 유도하였으며, 장애인 구강건강수준 향상을 위해 특수학교 구강보건실을 운영 지원하여 치아우식증 예방 및 구강건강관리 기회를 증가시켜 구강건강 불평등 해소에 기여하였다.

2) 운영 현황

● 취약계층 구강보건사업 추진 현황

(단위: 회, 건)

구분		2023년	2024년	2025년
태연학교	치과진료	302	312	287
	예방시술	209	224	220
지역아동 센터	교육	249	218	247
	구강검진	190	210	190
	구강건강 의료비지원	190	210	190



유아 대상 구강보건교육

청소년 대상 구강보건교육

태연학교 구강보건실 운영

마. 임신부 및 영유아 영양플러스사업

1) 주요내용

- 관내 거주하는 취약계층 만 6세 이하의 영·유아 및 임신부의 영양문제(빈혈, 성장부진, 영양불량 등)를 해소하기 위하여 맞춤형 영양교육 및 보충식품을 지원하고 스스로 식생활을 관리할 수 있는 능력을 배양하여 건강증진을 도모하였다.

2) 운영 현황

- 교육 및 프로그램 운영 현황

(단위: 명)

구분	2023년	2024년	2025년
등록 관리	172	155	160
교육	759	496	490
상담	685	578	444
영양 평가	400	300	302



영양교육

특강교육

개별상담(가정방문)

보충식품 공급 업체 교육

바. 건강버스 운영

1) 주요내용

- 소규모사업장과 지역주민의 건강문제 발굴과 관리를 위해 찾아가는 '건강행복버스를 2018년 하반기부터 운영하고 있다. 북구 전체 사업장(6,186개소)의 97.8%를 차지하는 소규모 사업장을 대상으로 기초 건강검사(혈압, 혈당, 콜레스테롤, 인바디 검사 등) 실시 및 상담 등 직장단위 질병예방 및 건강증진사업을 추진하여 건강사각지대인 소규모 사업장 근로자의 건강 격차를 완화하였으며, 북구청 경제일자리과와 취약노동자를 위한 건강증진위원회 구성 및 지속적인 연계를 통하여 근로자 건강증진을 위해 노력하였다.

2) 운영 현황

- 건강버스 운영 현황

(단위: 회/명, 명)

기준연도	건강버스 운영실적			상담자 고위험군 등록 현황			
	합계	소규모 사업장 근로자	지역주민	고혈압	당뇨	이상 지질혈증	빈혈
'23. 12. 31.	1,694	79/1,395	19/299	834	104	675	59
'24. 12. 31.	2,156	96/1,769	18/387	850	81	627	36
'25. 12. 31.	1,936	77/1,726	11/210	759	75	656	49

- 추진 성과

구분	주요성과
소규모 사업장 근로자 건강관리	<ul style="list-style-type: none"> · 근로자 만성질환 조기검진 및 건강상담서비스 제공 - 실적: 77회/1,726명 · 만성질환 유소견자(고위험군) 발굴 및 보건소 내 타 사업 연계 - 실적: 1,539명
지역주민 건강관리	<ul style="list-style-type: none"> · 지역사회 건강 취약계층 지역주민 조기검진 및 건강상담 서비스 제공 - 실적: 11회/210명
건강버스 심뇌혈관질환 거리홍보	<ul style="list-style-type: none"> · 건강버스를 활용한 '심뇌혈관질환 예방' 거리 홍보 - 실적: 194회



사업장 근로자 건강관리

지역주민 건강관리

건강버스 거리홍보

사. 건강관리센터 운영

1) 주요내용

- 전문인력(간호사, 영양사, 운동지도사)이 대상자 맞춤형 원스톱 건강관리 서비스를 제공함으로써 지역주민의 자가 건강관리 능력을 향상시키고 주민 스스로 건강한 생활습관을 실천할 수 있도록 건강행태 개선을 도모하고 있다.

2) 운영 현황

- 건강관리센터 운영 현황

(단위: 명)

내소상담 (건강, 영양, 운동)	검진상담 (측정 후 결과상담)	체력 진단실		
		체성분 검사	운동상담	운동 교육지도
6,676	8,451	1,855	1,510	611

2 치매관리



가. 치매안심센터 운영

1) 주요내용

- 치매안심센터 운영을 통해 치매 조기발견을 위한 상담 및 검진, 전담 코디네이터의 1:1 맞춤형 사례관리, 수준별 인지프로그램, 가족지원프로그램을 제공하여 환자의 중증 치매로의 진행을 예방하고 가족의 경제·심리적 부양 부담 경감, 지역주민들의 치매예방 및 인식개선 등 지역사회 치매예방관리의 중심축 역할을 담당하고 있다.

2) 운영 현황

- 사업 추진현황

(단위: 명, 건, 회)

구분	2023년	2024년	2025년
치매 선별검진	4,120	3,818	3,834
치매환자 등록·관리	1,154	1,337	1,380
치매치료관리비 지원	377	452	535
치매 예방 교육	212	181	154
인지프로그램 운영	311	248	256
가족교실 운영	18	17	16

- 추진 성과

구분	주요성과
조기검진	· 선별검진 및 진단검사를 통한 치매 조기 발견 및 고위험군 예방·관리로 치매 환자의 삶의 질 향상과 지역사회 치매 유병률 감소 도모
등록 및 관리	· 실증예방 서비스, 조호물품 제공, 치매치료관리비 지원 등으로 치매환자 가족의 부양부담을 경감 하고 1:1 맞춤형 사례관리로 돌봄 사각지대 해소
교육지원	· 대상자별 맞춤형 인지프로그램 제공으로 지역주민의 치매를 예방하고 치매환자의 사회적 접촉 및 교류를 증진시켜 치매 증상 악화 방지에 기여



치매조기검진

맞춤형 사례관리

인지프로그램 운영

나. 치매안심마을 지정 및 운영

1) 주요내용

- 노인인구 및 치매환자 증가에 대비하여 치매에 대한 올바른 이해와 인식을 확대하고 치매환자와 가족이 안심하고 생활할 수 있는 사회적 분위기 조성을 위해 치매안심마을 2개소를 운영 중이며, 지역주민들의 참여를 유도하여 치매인식개선 등 지역사회 치매친화적 환경 조성에 기여하였다.

2) 운영 현황

● 사업 추진현황

(단위:명,건,회)

치매안심마을 운영	치조기검진	매진	인지건강 프로그램	치매극복선도 단체 및 기관 운영	치매안심가맹점 운영
2개소	89명		15회	23개소	30개소

● 추진 성과

구분	주요성과
조기검진	· 치매안심마을 어르신 전수 치매 선별검진 및 유소견자 정밀검진으로 치매환자 및 고위험군을 발굴하고 맞춤형 서비스를 제공하여 치매예방에 기여
등록 및 관리	· 치매안심마을 어르신의 인지능력 증진을 위해 맞춤형 인지프로그램 운영
교육지원	· 치매극복선도 단체 및 기관 운영으로 치매 어르신 배회 및 실종에 대비하고 치매안심가맹점 운영으로 치매 친화적 환경 조성



치매파트너 보건복지부 장관상

AI 돌봄 인형 지원

치매안심마을 교육운영

치매극복선도단체 지정

보호자 힐링프로그램 운영

치매인식개선홍보관 운영

다. 희귀질환자 의료비지원사업

1) 주요내용

- 진단과 치료가 어렵고, 지속적인 치료가 필요한 희귀질환자 의료비 지원을 통하여 대상자와 그 가족의 사회 경제적·심리적 안정을 도모하고 지역주민의 건강 및 복지수준을 제고하고자 노력하고 있다.

2) 운영 현황

● 사업 추진현황

(단위:건,명)

구분	2023년	2024년	2025년
요양급여 본인부담금	3,953	3,694	3,299
호흡보조기 대여료	6	6	6
기침유발기 대여료	6	5	5
간 병 비	12	12	12
만성신부전 요양비	15	12	11
보장구 구입비	2	2	2

3 모자보건



가. 임신부 건강관리

1) 주요내용

- 신혼부부 및 임신부 대상으로 체계적인 사전 검진과 고위험군 조기 관리로 건강한 출산 환경을 조성하였으며, 산모신생아 건강관리 지원 및 의료비 지원 등으로 경제적 부담을 완화하고, 임신부 건강교실 운영을 통해 신체적·정서적 지지 강화에 기여하였다.

2) 운영 현황

● 임신부 건강관리 현황

(단위:명,회)

계	2023년	2024년	2025년
신혼부부 건강관리	494	720	825
임산부 등록관리	1,416	1,499	1,414
풍진항체검사 지원	1,094	1,361	1,710
통합기형아검사 지원	279	259	361
임신사전건강관리 지원	-	554	1,606
고위험임산부 의료비 지원	62	95	103

계	2023년	2024년	2025년
난임부부 시술비 지원	847	1,171	1,356
산모·신생아 건강관리 지원	750	927	926
산모·신생아 재가돌봄 서비스 지원	-	-	649
산후조리비 지원	1,194	1,255	1,293
임산부 건강교실 운영	378/70	456/72	474/74

* 임신 사전건강관리 지원(2024년 신규사업), 산모·신생아 재가돌봄 서비스 지원(2025년 신규사업)

● 추진 성과

구분	주요성과
신혼부부 및 임산부 건강검진	• 신혼부부 및 임산부 건강검진과 통합 기형아 검사를 통해 고위험 임산부 조기 관리로 건강한 출산 환경 조성에 기여
난임부부 시술비 지원	• 난임부부에게 건강보험 본인부담금 및 비급여 일부를 지원하여 경제적 부담을 경감시킴으로써 희망하는 자녀를 갖도록 지원
산모·신생아 건강관리지원	• 산모·신생아 건강관리 서비스 제공을 통해 경제적 부담을 경감하고 산모의 산후 회복과 신생아 양육을 지원



임산부 등록관리 지원 및 건강교실 운영

나. 영유아 건강관리

1) 주요내용

- 영유아의 선천성 건강위험 요인의 조기 발견 및 의료비 지원을 통해 건강한 성장발달을 도모하고, 영유아 건강교실 운영 등 단계별 건강관리로 평생 건강 기틀을 마련하였다.

2) 운영 현황

● 영유아 건강관리 현황

(단위: 명, 회)

계	2023년	2024년	2025년
영유아 등록관리	140	175	126
미숙아 및 선천성이상아 관리	53	51	41
선천성대사이상검사 및 환아관리	15	27	22
신생아 난청검사 및 보청기 지원	5	1	1
영유아 건강검진 및 정밀검사비 지원	26	35	25
기저귀·조제분유 지원사업	259	229	312
생애초기 건강관리	975	791	1,068
영유아 건강교실 운영	575/80	556/80	573/81

● 추진 성과

구분	주요성과
미숙아 및 선천성이상아 의료비 지원	• 미숙아 및 선천성이상아를 대상으로 의료비를 지원하여 환아 가정의 경제적 부담을 경감하고, 고위험 신생아의 건강한 성장과 발달을 지원
선천성대사이상 검사 및 환아관리	• 선천성대사이상 선별 및 확진검사비를 지원하여 질환 여부를 조기에 발견하고 적기 치료로 연계하였으며, 특수식이 지원을 지속적으로 제공함으로써 장애 발생을 예방에 기여
선천성 난청검사 및 보청기 지원	• 보청기 구입비를 지원함으로써 환아 가정의 경제적 부담을 완화하고, 선천성 난청의 조기발견을 통해 언어 및 지능 발달장애를 예방에 기여

영유아 사업 안내 및 홍보물

다. 아토피·천식 예방관리사업

1) 주요내용

- 도시화, 서구화된 생활환경의 변화로 점점 증가하는 알레르기 질환에 대한 예방 환경 조성 및 환자 조기 발견에 따른 지속적 관리로 건강관리능력 향상 등 지역주민의 건강증진을 도모하였다.

2) 운영 현황

- 추진현황

(단위: 개소, 명, 회)

구분	2023년	2024년	2025년
안심학교 운영	16	18	17
아토피 예방교육	1,922	2,007	1,902
환아 등록관리	93	84	92
환아 지원	340	297	234



아토피·천식 예방교육

라. 공공산후조리원 운영

1) 주요내용

- 영남권 최초, 전국 최대 규모의 공공산후조리원을 운영함으로써 출산 친화 인프라를 구축하고 지역주민의 이용 접근성 향상 및 민간 대비 저렴한 이용료로 출산가정의 경제적 부담 경감에 기여하였으며, 맞춤형 건강관리 서비스를 제공하여 산모와 신생아의 건강증진을 도모하였다.

2) 운영 현황

- 개원일 : 2021. 7. 26.
- 위 치 : 북구 호계매곡5로 60
- 규 모 : 연면적 2,883m²(지하 1층, 지상 3층)
- 시 설 : 임신부실(28실), 영유아실, 프로그램실, 식당 등

- 공공산후조리원 운영 현황

(단위: 명, 회)

구분	입·퇴실 등 상담안내	산후조리원 지도점검	운영활성화 정기 간담회	비고
2025년	1,254	47	1	감염 및 안전관리, 시설물 관리 등(수시)

- 공공산후조리원 이용현황

(단위: 명, %)

구분	이용 산모수	감면 대상자	기간별			주소지별		
			1주	2주	3주	북구	기타 타구군	그외
2023년	544 (신생아 540)	93 (171)	112 (20.6)	421 (77.4)	11 (2)	441 (81.1)	88 (16.2)	15 (2.7)
2024년	635 (신생아 623)	74 (11.7)	145 (22.8)	481 (75.7)	9 (1.4)	448 (70.6)	164 (25.8)	23 (3.6)
2025년	627 (신생아 620)	44 (7)	73 (11.6)	554 (88.4)	-	397 (63.3)	214 (34.1)	16 (2.6)

- 프로그램 운영 현황

(단위: 명, 건)

구분	모유수유 지도교육	신생아 돌보기 프로그램	산모 건강관리 교육	응급 처치법 교육	한방 교육	산모 및 신생아 건강관리	유방 관리	전신 관리
2023년	484	1,161	450	488	440	3,599	1,913	3,203
2024년	700	1,637	440	516	454	4,003	1,852	3,119
2025년	1,171	1,154	492	564	468	4,247	1,593	3,015

- 추진 성과

구분	주요성과
공공산후조리원 운영	<ul style="list-style-type: none"> 울산 유일의 공공산후조리원으로써 지역주민의 접근성 편의와 저렴한 이용료로 출산가정의 경제적 부담 경감 및 출산 친화적 환경 조성에 기여 이용료 감면 혜택과 감염병, 시설물 등 안전관리에 철저를 기하여 이용자가 안심하고 이용할 수 있는 환경 제공 이용 산모 대상으로 매월 만족도 조사를 실시하여 의견 수렴을 통한 서비스 개선 지속 도모로 이용자 만족율 향상 산모·신생아를 위한 맞춤형 건강관리 서비스 제공 및 내·외부 전문강사를 활용한 다양한 건강관리 교육프로그램 운영으로 산모·신생아의 건강증진 도모

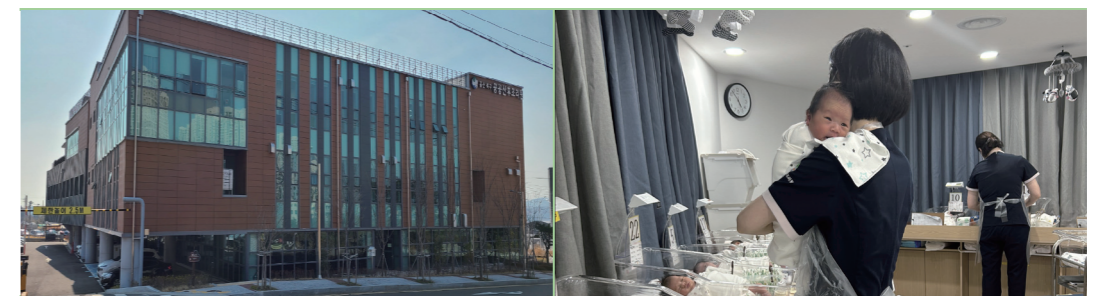

북구 공공산후조리원 운영

마. 국가 암검진

1) 주요내용

- 보건사업 및 지역사회 자원을 연계한 다양한 홍보를 통해 저소득층의 국가 6대 암 검진 수검률 상승을 도모하였고, 유소견자 발견 시 적극적인 진료 및 추가 검사를 안내함으로써 암 사망률 감소에 기여하였다.

2) 운영 현황

- 국가 6대 암검진 현황

(단위: %, 명)

구분	암종별 합계 수검률	실인원		위암	대장암	간암	유방암	자궁 경부암	폐암
		대상자	수검자	수검률	수검률	수검률	수검률	수검률	수검률
2025년	41.28	50,740	21,788	48	21.51	67.83	55.22	52	37.4

- 추진 성과

구분	주요성과
국가 암 검진	● 국가암검진 대상자에게 수검촉려 및 건강검진의료기관 안내를 통해 사망원인 1위인 암을 조기에 발견하여 치료를 유도함으로써 암의 치료율을 높여 구민 건강증진에 기여



국가암검진 홍보

구분	종류	대상	실시 주기	원인 항목
전체	영유아 건강검진	생후 14일~6세미만	발행별 8회	- 분진과 진찰 - 신체 계측 - 발달 평가 및 상담 - 단공소독 - 구강검진(4회)
홍수년생	일반 건강검진	20세~64세 - 의료급여 수급권자 - 직장·지역가입자 (의무방진 및 세제방 포함)	2년/1회	- 진찰과 상담 - 흉부방사선 촬영 - 소변검사 - 혈액검사 등 (혈당/간기능/신장기능 등)

암 검진

위암	대장암	간암	유방암	자궁경부암	폐암
40세 이상 2년 주기	50세 이상 1년 주기	40세 이상 고위험군 6개월 주기	40세 이상 연령 2년 주기	20세 이상 연령 2년 주기	54~74세 고위험군 2년 주기

검진기관안내
국민건강보험공단 홈페이지 확인
 - 국민건강보험공단 고객센터 1577-1000
 - 국민건강보험공단에서 부터 받은 건강검진표 참조

준비물
 건강검진표, 신분증 지참

※ 주의사항 ※
 - 검사 전날 저녁에서 이후부터 검사 당일까지 금식
 - 임신 시 꼭 사전예약 후 검진하시기 바랍니다

울산광역시 북구보건소

암검진 홍보 안내문

바. 암환자 의료비 지원

1) 주요내용

- 저소득층 암환자에게 암 의료비를 지원하여 경제적 부담을 줄이고 암 진단부터 치료까지 연속적 지원으로 치료 접근성을 높임으로써 암환자의 삶의 질 향상에 기여하였다.

2) 운영 현황

- 저소득층 암환자 의료비 지원 현황

(단위: 명/천원)

기준연도	총 지원금액 (연인원/지원금액)	소아암		성인	
		의료급여	건강보험	의료급여	건강보험
'23.12.31.	73/159,000	1/1,417	7/74,743	31/30,845	34/51,995
'24.12.31.	63/91,143	2/10,481	18/44,395	21/14,233	22/22,034
'25.12.31.	46/121,380	1/329	10/69,692	21/29,483	14/21,876

4 정신보건



가. 정신건강증진사업

1) 주요내용

- 사회적 재난 및 생애주기별 위기 등 다양한 원인에 따른 주민의 정신건강 위기에 따라, 정신건강교육, 정신건강 상담, 찾아가는 정신건강 서비스 제공으로 정신질환의 예방치료, 고위험군 발굴과 정신건강 인식변화 등 주민들의 정신건강문제에 대한 통합적인 서비스를 제공하고 있다.

2) 운영 현황

- 정신건강증진사업 운영 현황

(단위: 건, 명)

기준연도	등록인원	맞춤형 사례관리	주민상담	찾아가는 상담소 운영
'23. 12. 31.	230	4,957	2,693	160
'24. 12. 31.	228	5,510	2,436	154
'25. 12. 31.	229	5,811	2,351	135

● 추진 성과

구분	주요 추진 사항	관련사진
중증정신질환 관리사업	<ul style="list-style-type: none"> 주간재활 프로그램 참여 회원의 캘리그래피 작품이 울산북구장애인 복지관 주최「우리42(사이) 거리는 0」 공모전 특별상 1명, 입선 7명 수상 센터 자체 치료지원사업을 통해 중증정신질환자 및 자살고위험군 17명 사례관리 신규 등록 연결 	
생애주기별 정신건강 사업	<ul style="list-style-type: none"> (아동청소년) 자체 개발한 초등학교 감정조절 자기이해 교육 효과성 연구, 리뉴얼 진행으로 교육의 전문성 및 우수성 확보 (청년) 사회고용정책개발원과 MOU 체결을 통한 관내 청년 대상 정신건강 서비스 지원 및 고위험군 발굴 체계 구축 (여성) 여성의 생애주기별 특성을 고려한 맞춤형 프로그램을 제공하여 여성 우울 예방에 기여 (중장년) 중장년이 다수인 신규 산업체와 업무협약 체결하여 사업대상과 범위 확대 (노인) 관내 자살 사망자 빈발지역 경로당 중심의 교육 실시로 고위험지역 노인의 교육 접근성 향상 및 대한노인회 울산북구지회 노인 대상 우울교육으로 다수의 노인우울예방 도모 	
중증정신질환 관리사업	<ul style="list-style-type: none"> 1인가구, 고독사 고위험군, 장애인부모 등 다양한 취약계층을 대상으로 맞춤형 치료개입을 실시함으로써 참여자의 우울 및 스트레스 감소, 높은 만족도 도출 	
찾아가는 이동상담 (달리는 마음상담소)	<ul style="list-style-type: none"> 북구 관내 산업체 및 지역사회기관에 찾아가는 이동상담 (달리는 마음상담소)을 운영하여 상담 서비스 수혜 범위 확장, 근로자의 스트레스 고위험군 조기발견 및 예방 기여 	
정신건강 인식 개선사업	<ul style="list-style-type: none"> 캠페인, 공모전, 정신건강 홍보 및 인식개선사업을 통하여 정신건강복지센터 인지도 56.8%로 전년도 50% 대비 113%향상 	



재활프로그램 운영

사례회의

아동청소년 정신건강증진 "초감자" 교육

청년 정신건강 프로그램

여성 우울예방 교육

중장년 정신건강교육

노인 정신건강교육

달리는 마음상담소 운영

지역복지자원을 활용한 정신건강지원사업

울산북구정신건강복지센터 홍보

PART 01. 구성원반
PART 02. 구성성과
PART 03. 부서별 구성성과
PART 04. 구의회
PART 05. 부록

나. 자살예방사업

1) 주요내용

- 2025년 국가자살예방전략에 따라 자살위기 요인에 대한 선제적 대응을 위해 고위험군 조기 발굴 및 자살고위험군 집중 관리, 자살위기대응, 생명안전망 구축 등 통합적인 자살예방서비스를 제공하고 사회적 자살예방 인식 조성을 위해 자살예방 홍보 및 캠페인을 실시하여 관내 지역주민의 자살예방서비스의 접근성을 높이는데 기여하고 있다.

2) 운영 현황

- 자살예방사업 운영 현황

(단위: 건, 명)

기준연도	등록인원	등록사례관리	자살예방 상담운영	응급개입(응급출동)
'23. 12. 31.	81명	2,750건	1,140건	50건
'24. 12. 31.	83명	3,234건	1,021건	97건
'25. 12. 31.	82명	2,963건	1,079건	78건

- 추진 성과

구분	주요 추진 사항	관련사진
자살 고위험군 등록 및 사례관리사업	<ul style="list-style-type: none"> 자살고위험군 발굴을 통해 자살위험 심각도와 위기단계에 따른 응급개입, 치료연계, 맞춤형 사례관리서비스 등을 제공하여 자살위험성 감소 도모 등록관리 82명 중 신규등록 63명으로 76.8% 고위험군 발굴 및 자살예방서비스 제공 	
동별생명 지킴이사업	<ul style="list-style-type: none"> 지역주민을 지역사회 자살예방사업에 직접 참여할 수 있는 준전문가로 양성하여 자살고위험군 조기발견 및 멘토링 서비스 제공 연속성있는 동별 생명지킴이 사업으로 자살위험성 감소 및 지역사회 사회안전망 확충 활동 500건 목표에서 675건으로 135% 달성하여 자살고위험군 개입 활성화 	
아파트 주민 정신건강 관리	<ul style="list-style-type: none"> 취약계층 대상 정신건강 및 자살고위험군 관리 체계구축을 통해 사회적 취약계층의 정신건강 및 자살예방 서비스 접근성을 높이고 자살 고위험군 조기 발굴 및 적절한 개입을 통해 자살률 감소 도모 	
자살예방 인식 개선사업	<ul style="list-style-type: none"> 지속적인 인식개선 및 홍보사업을 통해 지역 내 자살고위험군 선제적 발견 및 정신건강복지센터에 대한 서비스 접근성 강화로 생명존중문화 확산에 기여 	

구분	주요 추진 사항	관련사진
자살위해 수단 및 자살 다빈도 장소 관리강화	<ul style="list-style-type: none"> 자살사망 발생률이 높은 지역 및 위험장소 관리와 더불어 자살위험수단 관리를 강화함으로써 복구 주민의 자살사망을 감소 도모 	
자살예방 교육사업	<ul style="list-style-type: none"> 주민과 유관기관 실무자를 대상으로 자살예방인식개선교육 및 자살예방 생명지킴이교육을 실시하여 자살위험에 처한 사람에게 도움을 제공함으로써 자살예방에 기여 초등학생 저학년·고학년용 자체 개발 자살예방교육 프로그램(초등학생 감정조절 자기 이해'초감자') 활용을 통해 복구 내 아동 대상 정서적 안정망 구축 기반 마련 	



자살예방 네트워크사업

동별 생명지킴이 보수교육



자살유족사후관리사업

아파트 주민 정신건강관리



자살예방 생명지킴이교육

자살 다빈도 장소 관리강화사업



자살예방 협약

생명존중 안심마을 조성 및 운영

자살고위험시기 버스 영상 송출 홍보

자살예방의 날 걷기 행사

다. 방문건강관리사업

1) 주요내용

- 의료소외계층과 함께 65세 이상 노인층의 건강한 삶 지원을 강화하고 다양한 의료요구 충족 및 보건 의료 불균형 해소를 위해 실시하는 사업이다. 관내 건강취약계층을 대상으로 건강요구도 및 건강상태 조사를 실시하고 대상자들에게 전문 방문간호서비스 및 보건·복지서비스자원 연계, 의료비 지원 등 맞춤형 건강관리서비스를 제공하여 취약계층의 건강인식 제고, 자가 건강관리 능력을 향상시킴으로 주민의 보건 의료 향상에 기여하고 있다.

2) 운영 현황

● 방문건강관리

(단위: 가구, 회, 건)

구분	2023년	2024년	2025년	
등록·관리 가구	2,179	2,080	2,080	
방문서비스·보건교육	10,320	9,520	10,663	
만성질환 관리	고혈압	1,380	1,480	1,442
	당뇨	620	650	638
보건·복지연계	2,332	2,062	2,112	
의료비 지원	14	11	13	

● 추진 성과

구분	주요 추진 사항
방문건강관리	<ul style="list-style-type: none"> 대상: 등록대상 가구 방법: 동별 방문전담간호사 가정방문 및 유선 상담 등 내용: 건강면접조사, 기초건강검진, 간호서비스 제공, 보건교육 및 사업 홍보
유관기관 연계	<ul style="list-style-type: none"> 대상: 21개소 (소내 8, 타기관 13) 내용: 금연, 치매검진, 결핵 및 국가암검진, 건강증진, 정신건강복지센터, 구강보건, 울산교통약자이동서비스, 노인맞춤돌봄서비스, 도시락 지원, OK 생활민원서비스, 에어컨 설치 등
의료비 지원	<ul style="list-style-type: none"> 대상: 등록대상자 중 입원·치료 및 검사자(기초생활수급자, 차상위계층) 방법: 입원·치료 및 검사 의료기관 청구 내용: 입원·치료 및 검사비 중 본인부담금(1인 300천원 한도, 격년제 지원)



방문건강관리

5 건강지도



가. 금연클리닉 운영

1) 주요내용

- 보건소 내 금연클리닉 및 학교, 소규모 사업장 등에 직접 찾아가는 이동 금연클리닉 운영을 통해 흡연자를 위한 금연지원서비스 제공 및 지속적인 관리와 지지로 금연 실천을 유도하여 흡연율을 감소시키고 건강 증진을 도모하였다.

2) 운영 현황

- 금연클리닉 등록

구분	2023년	2024년	2025년
등록자수	1,111	1,005	1,000

(단위: 명)

- 금연클리닉 운영 현황

기준연도	4주 성공자	6주 성공자	12주 성공자	6개월 성공자	금연성공률
2023년	797	706	551	460	40.10%
2024년	935	845	633	453	44.20%
2025년	799	595	472	393	43.50%

(단위: 명, %)

- 추진 성과

구분	주요 추진 사항
금연클리닉	<ul style="list-style-type: none"> · 대상: 금연 희망자 · 내용: 금연클리닉 등록 및 상담 관리, 행동강화물품 제공 · 실적: 금연클리닉 등록자 1,000명
이동 금연클리닉	<ul style="list-style-type: none"> · 대상: 소규모 산업장 근로자 및 지역주민 · 내용: 이동금연클리닉 운영 · 실적: 44개소/98회/447명 <ul style="list-style-type: none"> - 소규모 산업장: 7개소/34회/384명 - 건강버스 연계: 17개소/17회/38명 - 모자보건 및 방문사업 연계: 20개소/47회/25명
청소년 금연 상담 교실	<ul style="list-style-type: none"> · 대상: 흡연청소년 · 내용: 청소년 금연프로그램 운영 및 등록관리 · 실적: 14개교/104회/39명



나. 금연환경 조성사업

1) 주요내용

- 보행자 밀집지역의 간접흡연 노출을 선제적으로 차단하기 위해 「울산광역시 북구 금연환경조성 및 간접흡연 피해방지 조례」를 개정하여 횡단보도 및 횡단보도와 접하는 보도 경계선 5미터 이내 구역을 금연 구역으로 신규 지정하였고, 공동주택 1개소를 금연구역으로 추가 지정하여 금연환경 조성을 위해 노력하였으며, 금연규제시설의 모니터링 강화로 간접흡연 피해 예방에 노력하였다.

2) 운영 현황

- 교육 현황

금연관련 보건교육	청소년 흡연예방교육 "금연해영 건강해효"
68회/2,554명	16회/351명

- 홍보 및 캠페인 현황

금연 홍보관 및 캠페인	등곳길 간접흡연 피해예방 캠페인	기타 (언론보도, SNS 등)
33회/5,704명	6개교/6회/5,223명	13건

- 금연규제시설 지도·점검 현황

구분	계	청사	의료 기관, 보건소	학교 유치원 어린이집	게임 업소	실내 체육	공장, 복합 건축물	어린이 놀이 시설	음식점	공동 주택	기타	조례 금연 구역	담배 판매업
현황	7,38	59	194	244	155	430	761	421	3,419	23	1,674	405	414
실적	9,901	145	275	380	182	534	931	669	4,546	123	2,116	781	531

(단위: 개소)

PART 01. 구성원반
PART 02. 규정성과
PART 03. 부서별 구성성과
PART 04. 구의회
PART 05. 부록

● 추진 성과

구분	추진 내용
청 소 년 흡연예방교육	<ul style="list-style-type: none"> 대상: 연암중학교, 농서초등학교 기간: 2025. 5. 13. ~ 11. 6. 방법: 4차시 자체개발 프로그램("금연해영 건강해효") 실적: 351명/4학급/16회
금 연 · 절 주 보 건 교 육	<ul style="list-style-type: none"> 대상: 산업체, 청소년문화의집, 공공산후조리원 등 방법: 신청기관 강사지원 실적: 68회/2,554명
금 연 구 역 지 정 · 관 리	<ul style="list-style-type: none"> 공중이용시설 및 담배판매업소 지도·점검: 7,380개소/9,901건 공동주택 금연구역 지정 및 지도·점검: 23개소/123건(신규지정 1개소) 금연공원 내 금연표지판 설치: 2개소 2개(한솔근린공원 외 1개) 금연지도원 금연아파트 등 금연구역 홍보·계도: 4,691건 금연구역 내 흡연자 적발 및 과태료 부과: 31건/2,853천원 (수납 1,303천원, 감면 1,450천원 미납 100천원) 흡연관련 민원처리(국민신문고, 전화민원): 115건
금연 홍보 및 캠 페 인	<ul style="list-style-type: none"> 금연 홍보관 및 캠페인: 33회/5,704명(지역사회, 산업장 등) 현대자동차 금연절주 캠페인 및 건강홍보관 운영: 11회 2,200명 등굣길 간접흡연 피해예방 캠페인: 6개교/6회/5,223명 기타: 13건(언론보도 6건, SNS 1건, 현수막 4건, 북구청 및 보건소 전광판 등 2건)



청소년 흡연예방교육

금연·절주 보건교육



금연구역 지정·관리

금연 캠페인

6 건강생활지원센터



가. 이화정건강생활지원센터 운영

1) 주요내용

- 북구의 3년간 사망원인은 악성신생물(암), 심장질환, 뇌혈관질환 순으로 주요 사망원인인 심뇌혈관질환 관리를 위한 특화사업으로 고혈압, 당뇨, 이상지질혈증 환자 조기발견사업(등록·관리)을 진행하고 있다. 예방사업으로는 운동, 영양 사업을 추진하고 더불어 보건소의 금연 및 치매사업 대상자를 연계하는 등 농소2동 지역 통합건강관리 사업을 추진하고 있다.

2) 운영 현황

- 심뇌혈관질환 예방관리 사업

구분	주요내용 및 실적
통합건강상담실 상시운영	<ul style="list-style-type: none"> 혈압, 혈당, 콜레스테롤 4종, 체성분, 뇌파(스트레스)검사, 체력 측정 및 영역별(간호, 영양, 운동) 맞춤형 건강상담 실적: 등록·관리자수 737명, 뇌파검사 475건, 상담 2,612건
지역사회 만성질환 조기발견 및 건강홍보관 운영	<ul style="list-style-type: none"> 농소2동 한마음 큰잔치, 경로당 등 혈압·혈당 측정, 고위험군 발견 보건소 통합건강증진사업과 연계하여 건강홍보관 운영 실적: 연계협력 상담건수 980건, 홍보·캠페인 6회
심뇌혈관질환예방을 위한 올바른 건강정보 제공	<ul style="list-style-type: none"> 다양한 건강 영역별 심뇌혈관질환예방 집단교육 실시 실적: 174회/1,624명(연인원)



통합건강상담실

홍보·캠페인

심뇌혈관질환 예방교육

● 운동사업

구분	주요내용 및 실적
「이화건강트랙 돌고 허리둘레 줄이고!」 운동프로그램	<ul style="list-style-type: none"> 대상 : 농소2동 지역주민(만성질환자 우선) 기간 : 2025. 3. ~ 5. / 주 2회 내용 : 이화건강트랙 활용 유산소, 근력운동 병행 순환운동, 프로그램 전·후 대상자 건강검사 및 건강행태 실시·비교 실적 : 총 18회, 14명(실인원), 97명(연인원)
「9988 낙상예방 근력 증진」 운동프로그램	<ul style="list-style-type: none"> 대상 : 농소2동 65세 이상 지역주민 기간 : 2025. 4. ~ 11. / 주 4회 내용 : 낙상예방, 근력증진을 주제로 회차별 운동전문가 집단교육, 프로그램 전·후 대상자 건강검사 및 건강행태 실시·비교 실적 : 총 70회, 67명(실인원), 698명(연인원)
「이화건강트랙 돌고 비만예방 하고!」 운동 프로그램	<ul style="list-style-type: none"> 대상 : 농소2동 지역아동센터 학령기 아동 기간 : 2025. 7. ~ 10. / 주 2회 내용 : 성장기 맞춤 바른자세 확립 운동, 건강생활실천 집단교육 저염식·저당식 실천 영양교육 프로그램 전·후 대상자 건강검사 및 건강행태 실시·비교 실적 : 총 24회, 18명(실인원), 312명(연인원)
「이화건강트랙, 자율걷기 운영	<ul style="list-style-type: none"> 대상 : 농소2동 지역주민 기간 : 2025. 1. ~ 12. 내용 : 실내걷기트랙 활용 자율 순환운동 실적 : 490명(연인원)
「이화마을 함께걷기, 걷기동아리 운영	<ul style="list-style-type: none"> 대상 : 농소2동 지역주민 기간 : 2025. 1. ~ 12. 내용 : 모바일 앱을 통한 건강뉴스 제공 및 매달 걷기왕 선정하여 걷기운동 독려 및 함께 걷기의 날 운영 실적 : 건강정보 제공 42회, 함께 걷기 총 10회(270명), 걷기왕(24명)



만성질환 운동프로그램

학령기 운동프로그램

노년기 낙상예방 근력증진 운동프로그램



이화건강트랙 자율 순환운동



이화마을 함께 걷기

● 영양사업

구분	주요내용 및 실적
「건강한 아침 챙겨먹기」 영양프로그램	<ul style="list-style-type: none"> 대상 : 농소2동 지역주민 기간 : 2025. 6. ~ 8. 내용 : 전국 최초 자체 영양앱 「건강한 아침 챙겨먹기」개발 개인별 건강한 아침식사 섭취 인증 및 영양사 개별 상담, 영양 집단교육(아침식사의 중요성 알기 및 건강한 식단 구성) 실적 : 45명(실인원), 9회(영양교육), 917건(아침식사 섭취 인증건수)
「이화정 두부건강 요리교실」	<ul style="list-style-type: none"> 대상 : 농소2동 지역주민 기간 : 2025. 7. ~ 9. 내용 : 영양 집단교육(저염식 및 저당식 실천하기, 영양표시 활용법), 지역특산물 '이화정 두부' 활용 건강식 조리실습 실적 : 총 2회, 32명(실인원)

● 지역자원 협력체계 구축

구분	주요내용 및 실적
이화정건강생활 지원센터(가칭) 「지역건강협의체구성」	<ul style="list-style-type: none"> 지역건강협의체 위원 10명(기관 3명, 지역주민 7명) 센터 활성화를 위한 연계방안 모색 실적: 위원 10명 구성 및 간담회 개최 2회
주민건강조직 「이화건강지킴이」 구성	<ul style="list-style-type: none"> 주민건강조직 이화건강지킴이 구성 지역현황 및 건강문제 관련 의견수렴 및 해결방안 논의 건강지킴이 역량강화교육(심뇌혈관질환, 근골격계 질환 예방 등) 실적: 위원 15명 구성 및 간담회 개최 2회, 역량강화교육 6회

● 센터 알림·홍보

비대면 홍보	관내 공동주택	경로당	홍보·캠페인
복구청 및 보건소 공식 SNS 홍보	29개소	33개소	6회



영양교육



건강식 조리 실습



지역건강협의체



이화건강지킴이