

제2절

보건

1. 보건행정

■ 집필 | 보건소 보건행정주무관

보건소는 구민 보건향상을 위하여 포괄적인 의료서비스를 제공하는 최일선 보건의료 행정기관으로서 민원실, 임상병리실, 구강보건실, 모자보건실, 진료실(건강관리실), 물리치료실, 방사선실, 결핵관리실, 금연클리닉실, 영양상담실, 체력진단실, 통합건강관리실, 치매지원센터, 정신건강증진센터를 운영하여 구민 건강증진에 최상의 서비스를 제공하며, 신체검사 및 각종 증명서 발급, 감염병 예방관리사업, 한센병 관리사업, 성병·에이즈퇴치사업, 모자보건사업, 예방접종사업, 암관리 및 건강검진사업, 일반 환자진료 및 물리치료, 결핵관리사업, 방문건강관리사업, 치매환자관리사업, 희귀난치성의료비지원사업, 정신보건사업, 만성질환 관리사업, 지역사회통합건강증진사업, 구강보건사업, 아토피·천식 예방관리사업 지역사회중심재활사업 등을 중점적으로 추진하고 있다.

제3장
주민복지
및
환경행정

가. 조직 및 예산

1) 조직

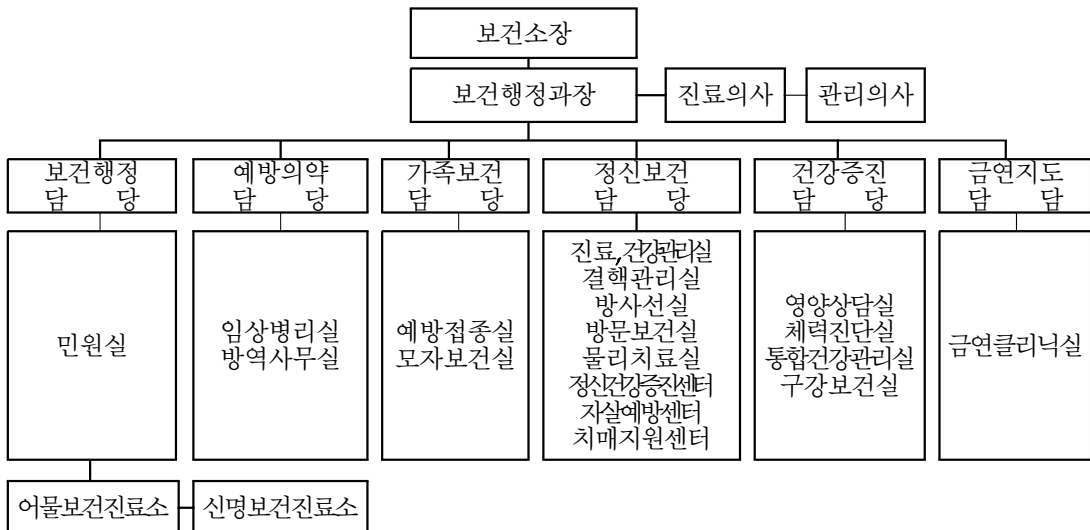

2) 예 산

(단위 : 천원)

구 분 \ 연도별	2012	2013	2014	2015	2016
세 입	2,734,896	3,825,930	3,552,211	4,370,440	5,286,517
세 출	6,583,240	8,530,509	7,812,422	9,091,536	10,668,995

나. 보건의료기관 현황

1) 의료기관

【의료기관 및 약업소 현황】

(단위 : 개소)

의 료 기 관						약 업 소					안경업소	치과 기공소	안 마 시 술 소	안 마 원
소계	병원	의원	치과 의원	한의원	부속 의원	소계	약 국	한약 업소	의료기기 판매업소	의약품 도매 업소				
150	9	63	45	32	1	94	45	1	45	3	26	8	1	-

【의료기관 인력 현황】

(단위 : 명)

계	의 사	치과의사	한의사	약 사	간호사	의료기사	조산사	간 호 조무사
1,280	119	58	40	75	256	287	-	445

2) 공공의료기관

【공공의료기관 현황】

(단위 : 개소)

계	보 건 소	보건진료소	보건지소
3	1	2	-

【공공의료기관 인력 현황】

(단위 : 명)

계	의 사	간호사	방사선사	임 상 병리사	물 리 치료사	간 호 조무사	치 과 위생사	영양사	기 타
38	3	13	1	5	1	1	3	1	10

다. 민원접수 및 처리실적 현황

(단위 : 명)

건강진단 수첩	채용 신체검사	일반 진단서	중기·총포 신체검사	진료	운전면허	각종검사	기타
30,722	4,192	1,785	2	13,722	2,727	98	468

2. 예방 의약

■ 집필 | 보건소 예방의약주무관

지카바이러스감염증 국내 유입에 따라 감염병 감시체계 강화, 적극적인 감염병 예방 홍보활동 및 효과적인 방역소독을 실시하여 감염병 확산을 방지하고, 태풍 「차바」로 인한 침수 발생지역 방역비축물품 배부, 현장 보건교육 실시로 수인성·식품매개 감염병, 유행성 눈병 등 감염병 발생예방에 기여하였다.

제3장
주민복지
및
환경행정

가. 감염병 발생현황

2016년 감염병 발생수는 484명으로 2015년 감염병 발생수 519명 대비 6.7% 감소하였다. 전반적으로 2군감염병(예방접종대상), 3군감염병(매개체) 발생이 많아 이에 대한 감시체계 강화 및 적극적 예방홍보 활동이 필요할 것으로 보인다.

【 감염병환자 발생 현황 】

(단위 : 명)

계	1 군(11명)			2 군(319명)			
	콜레라	장출혈성 대장균감염증	A형 간염	유행성 이하선염	풍진	수두	페렴구균
484	0	1	10	89	0	229	1
3 군(154명)							4 군(0명)
말라리아	성홍열	비브리오패혈증	CJD/vCJD	쯔쯔 가무시증	매독	지카바이러스 감염증	
1	120	1	1	29	2	0	

※ 자료원 : 감염병 웹통계, 질병관리본부, 2016

나. 방역 소독

감염병 발생을 최소화하기 위해 방역소독을 실시하고 하절기 방역비상근무 질병 모니터링 운영을 통하여 감염병 발생을 파악하여 전파를 차단하고 쾌적한 생활환경 조성에 이바지하였다.

1) 장비 및 방역소독

2월 ~ 12월 방역소독기간, 4월~10월까지 집중방역소독기간에는 보건소 및 동 주민센터에서 방역을 병행 실시하였으며, 방역취약지(하수구, 하천, 복개천 등)민원요청지역을 중심으로 분무소독과 유충구제, 필요시 연막소독을 실시하였다.

【방역소독 장비 현황】

(단위 : 대)

계	분 무 기		휴대용 연무연막기	방역차량	초미량 연무기
	차 량 용	휴 대 용			
36	1	10	22	1	2

【방역소독 실적 현황】

(단위 : 회)

계	연막소독	분무소독	살균소독	유충구제
6,487	4,019	975	332	1,161

다. 감염병 예방활동

1) 하절기 비상방역근무 실시

감염병 발생우려가 높은 4~10월 중 비상방역근무를 실시하여 감염병 발생 현황을 파악하고 감시체계를 확립하여 감염병 발생시 조속한 조치를 취할 수 있도록 노력하였다.

2) 역학조사반 편성 운영

환자발생에 따른 보고, 신고, 정보 등에 의한 신속한 현지조사 및 역학조사를 통해 감염병에 대한 원인규명 및 확산방지에 필요한 신속한 조치를 위해 1개반 6명으로 구성 운영하였다.

【역학조사반 편성 현황】

(단위 : 명)

계	반장 (보건소장)	관료직원 (감염병관리담당)	조사요원 (감염병담당자)	검사담당자 (병리실담당자)	방역요원 (방역담당자)	행정요원	의사
7	1	1	1	1	1	1	1

3) 질병정보 모니터망 구성 및 운영

감염병 발생상황 파악 및 확산방지에 최선을 다하고자 하절기 질병정보모니터망을 5월에서 10월까지 구성·운영하였으며, 질병정보 모니터의 주요 임무는 관내 감염병 발생현황을 파악하여 감염병 발생 시 비상연락망 등을 통해 보건소로 즉시 신고하는 것이다.

【질병정보모니터 구성 현황】

(단위 : 명)

계	병의원	약국	보건교사	사회복지 시설	산업체 보건관리자	기타
68	11	0	45	3	7	2

라. 감염병 보균검사 실시

감염병 발생예방을 위해 식품위생업소 및 집단급식소 종사자, 간이급수시설 관리자에 대하여 장티푸스, 콜레라 보균검사를 실시하고 있다.

【보균자 검사 현황】

(단위 : 명)

계	장티푸스	세균성이질	기타세균
15,301	14,840	431	30

마. 성병 예방관리

성병의 감염우려가 높은 검진등록대상자 및 지역주민에 대한 지속적인 검사로 감염자의 조기발견 및 치료를 통해 개인의 건강은 물론 타인에게 전파를 방지하여 건강 증진에 기여하였다.

【 성병관리 현황 】

(단위 : 명)

계	클라미디아	매독혈청검사	임질검사
2,803	51	2,302	450

바. 한센병 관리

정착농원 등록 대상자를 중심으로 2개월에 1회 이동진료를 실시하고 한센병 대상자에 대해 사전 정밀검진을 시행하였으며, 2차적인 후유증 예방과 감염원을 차단하여 확산을 미연에 방지하였다.

【 한센병관리 현황 】

(단위 : 명)

연도별	등록	비고
2015	58	
2016	55	

사. 에이즈검사 및 예방

에이즈의 감염위험이 높은 검진등록대상자 및 지역주민에 대한 정기적이고 지속적인 검사를 통하여 발병을 조기에 발견하고, 감염자에 대한 정기적 상담 및 검사로 감염자의 건강관리는 물론 타인에 전파를 방지하는데 기여하였다.

【 에이즈 검사 현황 】

(단위 : 명)

연도별	계 획	실 적	비 고
2015	1,800	2,162	
2016	2,000	2,403	

【임상병리실 장비 현황】

(단위: 대)

시 설 장 비	대 수	용 도
생 화 학 분 석 기	1	간기능 검사(GOT, GPT, Y-GTP등)
소 변 분 석 기	1	소변 10종 분석
광 학 현 미 경	2	미생물 검경
혈 당 측 정 기	1	혈당검사
수 질 검 사 기	1	암모니아성질소, 질산성질소 검사
탁 도 계	1	수질 검사 시 탁도 측정
헤 모 글 로 메 타	1	헤모글로빈 측정
크 린 벤 치	1	배지분주 및 객담 검사용 무균함
자 동 혈 액 분 석 기	1	Cell Blood Count(혈액분석)
인 큐 베 이 터	2	미생물 배양
기 타	27	
총 계	39	

제3장
주민복지
및
환경행정

아. 의약 업소 지도점검 및 마약류 관리

부정·불량 의약품의 유통 및 마약류 오·남용 예방, 교육, 부정 의료행위 방지를 통한 국민 건강보건증진 및 보건향상을 위해 보건소 및 의·약업소 관련단체 합동으로 연1회 정기점검을 실시하고 있으며, 진정·고발 등 민원발생 시 수시점검을 실시하고 있다.

【의약 업소 지도점검 현황】

(단위 : 개소)

점 검		처 리	처 분 내 용			
의료기관	약 업소		업무정지	경 고	시정지시	기 타
81	54	-	1	-	4	1 (고발)

【마약류 오남용 예방 및 불법 마약류 퇴치 홍보교육】

홍보캠페인	마약류 취급자 교육 (연 2회 4시간 실시)
2회	<ul style="list-style-type: none"> ○근 거 : 「마약류관리에 관한 법률시행규칙」 제47조 ○교육시기 : 마약류취급자로 허가 받은 후 1년 이내 ○대 상 자 : 마약류도·소매업자, 마약류관리자, 마약류관리, 취급의료업자

자. 응급의료체계 활동

지역 재난 발생 시 효율적인 의료자원의 관리와 대처 및 현장 응급의료소 설치 및 운영, 사상자에 대한 초동출동 대처 구급활동으로 국민의 생명과 건강을 보호하여 인명피해를 최소화 하고자 한다.

【 현장 응급의료소 설치 · 운영 및 지휘 체계도 】

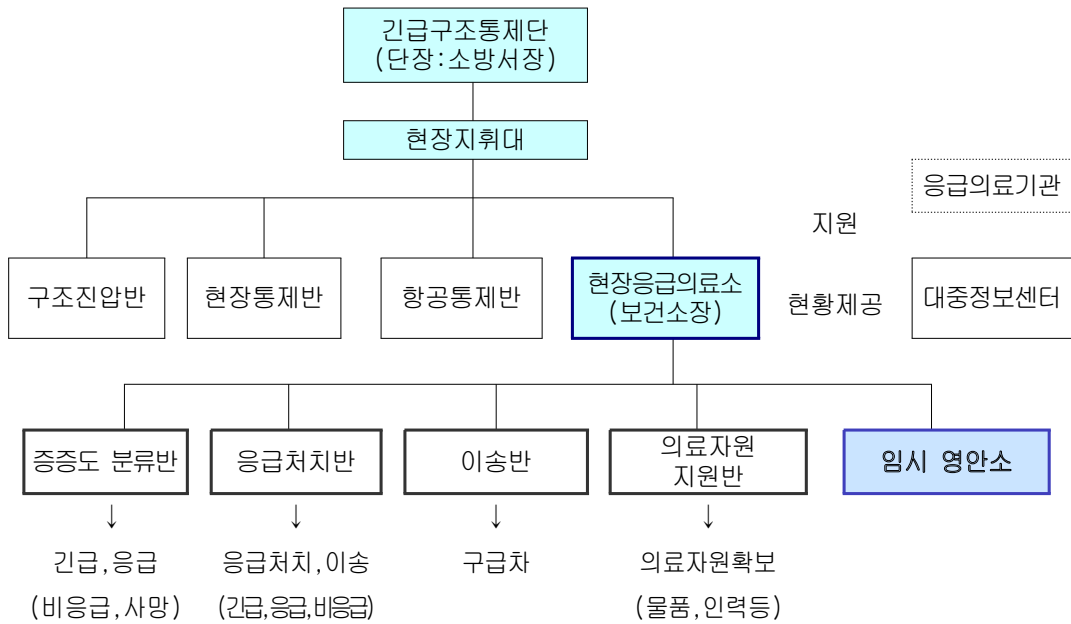

【 보건소 신속대응반 】

현장응급의료소장	북구보건소장	
보건소 신속대응반 (2개반/10명)	A반(5명)	의사1명, 간호사2명, 보건행정(물품/행정)1명, 구급(운전) 1명
	B반(5명)	의사1명, 간호사2명, 보건행정(물품/행정)1명, 구급(운전) 1명

【 울산광역시 재난의료지원팀 DMAT 】

구성팀	팀별	팀원
울산광역시 재난의료지원팀 (2개반/16명)	A팀(8명)	응급의학전문의 2명, 간호사 2명, 응급구조사 1명, 보건행정(물품/행정) 1명, 보건행정(홍보) 1명, 소방행정(재난대응) 1명
	B팀(8명)	의사 2명, 간호사 3명, 보건행정(물품/행정) 1명, 보건행정(홍보) 1명, 소방행정(구급) 1명



【지역응급의료기관 및 자원현황】

구분	소재지	응급의료지원팀	응급실 진료 체계		
			응급실근무 의료인력	응급병상수	구급차
울산시티병원 (5명)	산업로 1007	의사 1명, 간호사 2명, 보건행정(물품/행정) 1명, 구급차(운전)1명	의사 3명, 간호사 12명 응급구조사 1명	10	특수 1대
21세기 좋은병원 (5명)	호계로 285	의사 1명, 간호사 2명, 보건행정(물품/행정) 1명, 구급차(운전) 1명	의사 1명, 간호사 2명 응급구조사 6명	10	특수 1대

3. 가족보건

【집필】 보건소 가족보건주무관

제3장
주민복지
및
환경행정

가. 모자보건사업

미숙아 및 선천성이상아 의료비 지원, 선천성대사이상검사, 영·유아 건강교실 운영 및 영·유아 건강검진을 통하여 영·유아의 체계적인 성장단계별 건강관리 및 건강증진에 힘썼으며, 임신부 등록·관리와 건강교실 운영, 기형아 출산예방을 위한 풍진검사, 기형아검사, 산후관리 등을 통하여 모성의 생명과 건강을 보호하고 건강한 자녀 출산과 양육을 도모하고자 한다.

【모자보건사업 현황】

(단위 : 명)

구분	등록	엽산제 및 철분제 지원	선천성대사이상 검사		풍진검사	기형아 검사	임산부 건강교실
			검사	유소견			
임산부	1,899	3,786	2,252	25	1,035	1,257	1,084
영유아	1,582						

【미숙아선천성이상아 등록 및 지원 현황】

(단위 : 명)

출생아 수	미숙아	선천성이상아	사망자 수	미숙아 및 선천성이상아 의료비지원	
				지원명수	지원액 (천원)
2,174	166	6	0	68	99,000

【 영유아 건강교실 현황 】

(단위 : 회, 명)

영유아 건강교실		
아기사랑마사지	두뇌발달	동화놀이터
24회/382명	24회/314명	24회/263명

나. 출산지원사업

저출산 극복을 위한 대책의 일환으로 다양한 출산지원 정책을 지원하고 있으며 그중 중위소득 150%이하인 가정에 대하여 난임부부지원사업으로 시술비(체외, 인공)를 지원하고 또한, 중위소득 80%이하 산모가정에 산모·신생아 건강 관리사 지원 서비스 제공 등 임신으로 인한 경제적 부담을 경감시켜 출산분위기를 조성하고 있고 2자녀이상 출산가정 및 장애인 출산가정에 대해 출산지원금 지원으로 출산 희망가정에 대한 건강한 임신·출산·양육을 보장하는 출산지원 체계를 구축하여 아이 낳고 키우기 좋은 사회적 분위기를 조성하였다.

【 난임 부부지원 및 산모·신생아 건강관리사 지원 현황 】

(단위 : 명, 천원)

난임(불임)부부 지원			산모·신생아 건강관리사 지원		비고
시술참가인원	임신(성공률)	지원액	지원	지원액	
521	98(23.3%)	472,000	331	191,428	

【 출산지원금지원 현황 】

(단위 : 명, 천원)

3자녀 이후			2자녀			장애인			비고
목표	실적	지원액	목표	실적	지원액	목표	실적	지원액	
220	200	299,500	1,100	846	494,700	48	33	27,200	

다. 예방접종사업

감염병 예방에 가장 효과적인 인공면역을 획득하기 위하여 구민을 대상으로 적기에 예방접종을 실시하고, 저소득층, 장애아동, 복지시설입소자, 만65세 이상 노인 등

무료 예방접종을 실시하여 감염병의 발생과 유행을 방지함으로써 구민의 건강보호 및 건강증진을 위해 최선을 다하였다.

【 예방접종사업 현황 : 보건소 】

(단위 : 명)

계	결핵	폴리오	B형간염	DTaP	Td/Tdap	A형간염	M M R	수두	일본뇌염	독감	장티푸스	신증후군출혈열	DTaP-IPV	Hib	PCV	HPV 자궁경부암	노인폐렴
12,414	847	32	2,768	157	409	249	253	117	864	345	232	80	690	742	528	69	942

【 예방접종사업 현황 : 의료기관 】

(단위 : 명)

계	결핵	폴리오	B형간염	DTaP	Td/Tdap	A형간염	M M R	수두	일본뇌염	독감	DTaP-IPV	Hib	PCV	HPV 자궁경부암
72,066	0	2,695	6,345	5,089	1,582	5,466	4,791	2,412	9,180	8,566	6,673	9,164	9,340	763

제3장
주민복지
및
환경행정

라. 지역주민 성교육

청소년 및 지역주민을 대상으로 성교육을 실시하여 올바른 성지식과 생명존중의 인식 제고로 정신적·육체적 건강을 통한 올바른 성문화 정립에 기여하였다.

(단위 : 회, 명)

계	유아	소아	장애인	성인
8/220	-	3/90	5/130	-

마. 국가 암 관리사업

2005년부터 저소득층에 대해 5대 암 검진 후 발견된 신규 암 환자, 소아암 환자 뿐만 아니라 폐암 환자에게도 의료비를 지원하여 경제적 부담을 경감시키고 치료율을 향상시켜 사망률 감소에 기여하고 있으며, 암 검진사업과 더불어 암 조기검진 및 조기발견·치료 등 체계적으로 관리하여 국가차원에서 암 발생으로 인한 사망을 줄이고 있다.

【 암 검진사업 현황 】

(단위 : 명)

위 암		대장암		간암		유방암		자궁경부암	
대상자	수검자	대상자	수검자	대상자	수검자	대상자	수검자	대상자	수검자
15,000	8,626	17,084	5,858	990	612	8,701	5,386	13,777	7,448

【 암 의료비 지원사업 현황 】

(단위 : 명/천원)

계	소아암 환자	성인암 환자	폐암환자
61 / 112,000	5 / 70,946	47 / 33,104	9 / 7,950

4. 정신보건

■ 집필 | 보건소 정신보건주무관

가. 환자진료

지역주민에게 일차적인 내과진료를 제공하고 각종 질병의 유소견자 발견을 위한 검사 의뢰, 만성질환자 합병증 예방을 위한 검사 실시, 만성질환자 대상 건강 상담 등으로 지역주민의 질병 조기발견 및 적기 치료, 만성질환 합병증 예방에 기여하고 있다.

【 일반진료 현황 】

(단위 : 명)

계	의료보호	건강보험	무 료	일 반
22,394	1,258	19,040	1,751	345

【 보건교육 현황 】

(단위 : 회/명)

결핵교육 및 치료 상담	고혈압 상담 및 교육	당뇨 상담 및 교육
357	9,740	1,134

【 질환별 현황 】

(단위 : 명)

계	고혈압	당뇨병	성병	물리치료	기타
22,394	7,947	2,454	-	-	11,993

나. 방문건강관리사업

노인인구의 증가에 따라 만성질환자의 수가 늘어나면서 다양한 의료욕구충족 및 소외 계층에 대한 보건의료 불균형 해소를 위해 관내 독거노인, 장애인, 기초생활보장수급자들의 건강요구도, 건강상태를 우선 기초조사해서 방문건강관리사업대상자를 발굴하며, 등록된 방문건강관리 대상자들에게 전문간호서비스 제공 보건·복지서비스 연계, 중증환자 의료비지원 등 맞춤형 방문보건서비스로 건강증진에 기여하고 있다.

【방문건강관리사업 현황】

(단위: 회/천원, 명)

기초조사 세대 수	등록관리 세대 수	처 리 내 용				
		계	방문 간호 서비스제공	보건·복지 연 계	의료비지원	보건사업 교육 및 안내
1,539	1,234	15,955	7,475	976	24/6,000	7,480

다. 재가암 환자 관리

기초생활수급자 및 저소득층에 대해 의료비 지원정보제공, 의료용품 지원, 암재발에 대한 두려움으로부터 심리적 안정지지, 자가건강관리 교육, 주기적인 치료권고와 말기암 환자에게 호스피스 기관 연계 등을 제공하여 지역사회 의료서비스에 기여하였다.

【재가암환자 관리사업 현황】

(단위: 명/ 건)

등록대상	등록	방문관리	비 고
기초생활수급자 및 저소득층	100	358	

라. 희귀난치성질환사업

진단과 치료가 어려울 뿐만 아니라 지속적인 치료를 받아야 하기 때문에 의료비의 경제적 부담이 과중하여 가계의 사회·경제적 수준 저하가 우려되는 희귀·난치성질환자에 대해 의료비지원을 통하여 대상자와 그 가족의 사회경제적·심리적 안녕을 도모하고 국민건강 및 복지수준을 제고하였다.

【 희귀난치성질환사업 현황 】

(단위:명)

등록현황	의료비지원	간병비	홍보	기타
73	63	10	4	-

마. 치매예방관리사업

고령화 사회로 접어들면서 치매환자의 증가 추세가 사회문제로 대두되고 있어 환자 개인뿐 아니라 가족에게도 정신적·경제적으로 큰 부담을 안겨주며 사회적으로 방치 할 수 없는 실정임. 이를 위해 환자 조기발견을 위한 선별검사를 실시하여 치매환자를 조기발견, 관리, 치료함으로써 잔존기능 보존과 일상생활 자립도 유지로 가족들의 부담 경감에 노력하였으며, 또한 인지건강 교육 및 치매치료관리비지원 등으로 치매를 가능한 조기에 치료함으로써 효과적으로 치매증상을 호전시키거나 증상 심화를 방지하여 노후 삶의 질을 향상시켰다.

【 치매관리사업 실적 】

(단위 : 명, 건, 회/명)

치매검진 및 진단		환자등록 및 관리				치매예방교육 및 환경조성	
선별검사	정밀검사 의뢰	환자 등록	조호물품 제공	배회 인식표 배부	치매치료 관리비지원	예방 교육	홍보
8,979	120	608	1,720	50	111	174회/ 2,447명	37

바. 재활보건사업

지역사회의 소외계층인 장애인을 대상으로 이들의 건강한 삶을 위하여 물리치료 및 다양한 재활서비스를 제공하여 재활치료의 중요성 인식과 재활의지를 북돋아 주고 지역사회에 장애인에 대한 관심증대와 장애인식개선을 통해 장애 예방과 장애인에 대한 편견 해소와 더불어 사는 사회분위기 조성에 기여하고 있다.

【 물리치료 현황 】

(단위 : 건)

총 계	건강보험	의료급여	일 반
621	593	28	-

【 장애인 재활치료 현황 】

(단위 : 건)

총 계	장애인 건강증진서비스	장애인 재활치료서비스	재활교육 및 홍보
4,939	200	1,848	2,891

사. 결핵관리

관내 주민 및 보건소에서 결핵치료를 원하는 대한민국 국민, 합법적인 외국인 체류자 등을 대상으로 X-선 검진, 객담검사 및 집단시설 결핵역학조사, 접촉자 검진 등을 통하여 만성감염병인 결핵의 조기발견 및 치료에 최선을 다하고 있으며 결핵환자 및 요관찰자에 대한 등록관리, 결핵환자 가족검진, 결핵 예방홍보 등을 통하여 결핵 예방 및 퇴치에 기여하고 있다.

【 결핵관리 현황 】

(단위 : 명)

계	검진수			환자 발견	환자 등록	요관찰 등록	X-선 (추구) 검사	객담 (추구) 검사
	x-선검사	객담검사	잠복결핵 검사					
24,081	22,827	883	371	23	23	88	118	81

아. 방사선실 운영

흉부 X-선 단순촬영으로 폐결핵, 폐암 및 폐질환을 조기 발견하여 주민건강증진에 기여하고 있다.

【 방사선실 이용 현황 】

(단위 : 건)

계	흉부촬영	비 고
21,597	21,597	

자. 정신보건사업

지역사회 중심의 통합적인 정신질환자 관리체계를 구축함으로써 정신질환의 예방, 정신질환자의 조기발견·상담·치료·재활 및 사회복귀를 도모하여 정신보건서

비스 제공체계를 마련하고자 노력하고 있으며, 자살 고위험군 응급위기 대응과 생명 존중 문화 확산을 위한 지속적인 인식개선 사업 추진으로 지역사회 자살률 감소에 기여하고 있다.

【 정신보건사업 현황 】

(단위 : 명, 회, 회/명)

등록환자 대상지수	홍보 및 캠페인	교육	프로그램 운영	사례관리
185	88/10,153	453/10,274	329	3,540

5. 건강증진

■ 집필 | 보건소 건강증진주무관

가. 만성질환 관리사업

생활수준이 향상되면서 평균수명의 증가 및 인구고령화와 잘못된 생활습관으로 인하여 심·뇌혈관질환으로 인한 사망과 사회·경제적 부담이 급격히 증가함에 따라 고혈압, 당뇨, 이상지질혈증 환자 관리를 통해 합병증 예방 및 자가 건강관리능력을 향상시키고 있다.

【 만성질환 관리 현황 】

(단위 : 명)

만성질환 등록관리			교육상담 및 방문보건 서비스 제공			합병증 검사	
고혈압	당뇨	이상지질혈증	고혈압	당뇨	이상지질혈증	고혈압	당뇨
2,630	802	385	9,740	1,134	2,867	1,109	1,104

나. 건강생활실천사업

금연, 절주, 영양, 신체활동, 비만, 구강보건, 만성질환 예방·관리에 대한 올바른 정보제공으로 건강에 대한 가치와 중요성 인식 및 책임의식 함양을 통해 주민 스스로 건강생활을 실천할 수 있도록 하고, 개인 상담과 교육, 홍보로 건강위험 요인을 사전에 차단하고 스스로 건강을 관리하는 능력을 제고하는데 목표를 두고 사업을 추진하였다.

【 보건교육 및 프로그램 운영 현황 】

(단위 : 명)

구 분	합 계	보건교육 및 프로그램							개별 교육 및 상담	캠페인 및 홍보
		취학전 아 동	초등학교	중·고등 학교	직장인	예비군 민방위	노인	기타		
계	90,818	29,222	5,403	1,715	6,143	4,927	4,630	6,404	14,257	47,339
금 연	25,401	3,518	800	-	1,798	920	-	-	2,001	19,882
절 주	17,820	5,544	277	-	2,976	950	1,341	-	1,237	11,039
영 양	16,394	5,399	2,129	-	1,369	1,162	557	182	4,851	6,144
운 동	16,689	8,334	1,462	-	-	300	2,447	4,125	3,968	4,387
비 만	14,514	6,427	735	1,715	-	1,595	285	2,097	2,200	5,887

※ 기타 : 성인, 취약계층

다. 아토피·천식 예방관리사업

환경오염 등으로 인한 아토피·천식 질환자가 증가함에 따라 삶의 질이 저하되고 있어, 체계적인 예방법과 교육을 통하여 환자 발생을 억제하고 효율적으로 치료·관리하여 주민들이 건강한 생활을 할 수 있도록 노력하고 있다.

【 아토피·천식 예방관리 현황 】

(단위: 개소, 회/명, 명/천원)

교육·홍보			아토피안심학교운영			취약계층 의료비지원	아토피 조사연구 사업
교육	캠페인	홍보관	안심학교 지정	아토피 캠프	자조모임		
96/4,656	30/5,000	20/2,500	10	2/79	8/220	52/3,800	5/308

라. 구강보건사업

소외되기 쉬운 장애아동들을 위해 장애인(태연)학교 내 구강 보건실을 운영하여 지속적인 교육 및 치과진료로 구강건강향상을 도모하였다.

【 태연학교 무료치과진료 현황 】

(단위 : 명)

치아우식증 치료(총진)	발치	치면 세마	보철	치아흡 메우기	치수절단	구강보건 교육
72	8	203	2	7	1	223

제3장
주민복지
및
환경행정

【 태연학교 구강보건실 장비 현황 】

(단위 : 대)

시 설 장 비	대 수	용 도
치과 유니트	1	치과진료용
소독멸균기	1	치과기구소독용
치과방사선기	2	치과진료용
스케일링기	1	치과진료용
라이트큐링	1	치과진료용
물탱크	1	치과진료용
아말감 믹서기	1	치과진료용
컴프레샤	1	치과진료용
계	9	

2) 구강보건실 운영(보건소)

구민의 구강건강 증진을 위한 예방·교육사업으로 질병을 조기에 발견하여 구강질환으로 인한 고통과 재발에 따른 경제적·시간적 손실을 막고 구민 스스로 구강건강에 대한 관심과 인식을 갖게 하는데 목적을 두고 사업을 추진하였다.

【 보건소 구강보건 사업 현황 】

(단위 : 명, 개, 회)

노인의치 (보철)지원 / 사후관리	불소도포	치면세마 (스케일링)	구강보건 홍보 및 교육	지역아동센터 아동 구강건강 의료비 지원
13/13	550	189	76/6,900	230

【 보건소 구강보건실 장비 현황 】

(단위 : 대)

시 설 장 비	대 수	용 도
이동치과 유니트	1	구강검진·치아 홈 메우기 사업용
초음파 치석 제거기	1	예방사업용
광 중합기	2	치아 홈 메우기 용
슬라이드 프로젝트	1	구강보건 교육용
투사영사기(OHP)	1	구강보건 교육용
불소이온도포기	1	성인 불소도포용
치 과 유 니 트	2	구강 진료용
고 압 멸 균 기	1	기구 소독용
덴 탈 비 전	1	구강 검진용
계	11	

3) 학교 구강보건실 운영(이화초등학교)

치과진료를 받기 힘든 취약지역 초등학교에 구강보건실을 설치하여 아동들에게 스스로 구강건강관리를 할 수 있도록 지속적으로 교육 및 예방서비스를 실시하여 구강건강을 향상시키고 있다.

【이화초등학교 구강보건 사업 현황】

(단위 : 명)

구강보건교육	올바른잇솔질교육	불소도포
550	550	550

【이화초등학교 구강보건실 장비 현황】

(단위 : 대)

시 설 장 비	대 수	용 도
치과용 유니트	1	구강검진 · 치과진료용
공기압축기	1	"
치과용정수시스템	1	"
광중합기	1	"
고압멸균소독기	1	치과진료용
불소이온도입기	6	불소이온도포용
냉장고	1	치과재료보관용
CD카세트	1	구강보건교육용
텔레비전	1	구강보건교육용
DVD콤보	1	구강보건교육용
계	15	

마. 체력진단실 운영사업

체력진단실을 운영하여 건강 및 체력진단의 결과를 바탕으로 개별 특성에 맞는 운동프로그램을 제시하여 주민 스스로의 건강운동 실천을 통한 건강증진에 기여하였다.

1) 시설규모

16평 규모의 체력진단실을 운영하였다.

2) 장비 및 기구현황

【 체력진단실 장비 및 기구 현황 】

(단위 : 대)

품 명	수량	비 고
체성분 분석기(인터페이스터미널 포함)	2	신장·체중·비만도 측정
악력 측정기	1	손의 쥐는 힘을 측정
에어로바이크 측정기	2	최대 산소섭취량을 측정(심폐지구력)
전신반응 측정기	1	민첩성
눈감고 외발서기 측정기	1	신체밸런스의 유지능력 측정(평형성)
앉아 윗몸앞으로 굽히기 측정기	1	유연성 측정
윗몸일으키기 측정기	1	근지구력 측정
IC카드 판독기	1	운동처방프로그램인식
컴퓨터 모니터, 프린터	1	"
런닝머신	3	조깅 및 걷기운동(전신지구력 강화운동)
바이크	2	유산소운동(지구력 강화운동)
아령 및 아령정리대	1	근력운동
계	17	

【 체력진단실 이용자 현황 】

(단위 : 명)

체력진단 이용현황	체성분 검사	체력진단 및 운동 상담	개인화 운동 프로그램 교육 및 지도
1,118	915	100	103

6. 금연지도

■ 집필 | 보건소 금연지도주무관

가. 금연클리닉 운영

보건소 내소자 등록관리와 산업장, 관공서, 병원 등 찾아가는 이동금연클리닉 운영으로 흡연자가 금연을 결심하고 성공할 수 있도록 금연보조제, 구강청결제 등을 제공하였고, 또한 6주 이동금연프로그램 운영으로 지속적인 관리를 통하여 지역 내 흡연율을 감소시키고 건강증진을 도모하였다.

【금연클리닉 운영 현황】

(단위 : 명, %)

등록자수	4주 성공자	6주 성공자	12주 성공자	6개월 성공자	'15년 금연성공률	'16년 금연성공률
1,812	1,507	1,370	1,149	765	43.2	45.2

나. 금연환경 조성사업

지역주민의 생애주기별 또는 생활터별 대상자에게 흡연예방 및 금연교육을 통해 흡연을 예방하고, 또한 흡연자로부터 비흡연자 간접흡연 보호를 위하여 금연규제 시설 지도·점검을 실시하여 금연실천 및 금연 환경을 조성하였다.

【보건교육 및 프로그램 운영 현황】

(단위 : 명)

구 분	합 계	보건교육 및 프로그램							개별교육 및 상담	캠페인 및 홍보
		취학전 아동	초등학교	중고등학교	직장인	예비군 민방위	노인	기타		
금 연	25,401	3,518	800	-	1,798	920	-	-	2,001	19,882

【공중이용시설 등 금연구역 지도점검 현황】

(단위 : 개소)

구분	합계	공공 시설	청소년 관련 시설	의료 기관	게임제 공업소	음식점	복합용 건축물 사무실 등	담배 판매	사회복지시설	버스 승강장	기타
금연 시설	4,136	27	875	146	66	2,078	410	431	44	28	31
점검 실적	5,328	33	1,262	189	166	2,749	454	363	48	28	36