

## 제2절 보건

### 1. 보건행정

#### ■ 집필 | 보건소 보건행정주무관

보건소는 구민 보건향상을 위하여 포괄적인 의료서비스를 제공하는 최일선 보건의료 행정기관으로서 민원실, 검사실 및 검진실, 구강보건실, 모자보건실, 진료실(건강관리실), 물리치료실, 방사선실, 결핵관리실, 금연클리닉실, 영양상담실, 체력진단실, 통합건강관리실, 치매지원센터, 정신건강증진센터를 운영하여 구민 건강증진에 최상의 서비스를 제공하며, 신체검사 및 각종 증명서 발급, 감염병 예방관리사업, 한센병 관리사업, 성병·에이즈퇴치사업, 모자보건사업, 예방접종사업, 암관리 및 건강검진사업, 일반 환자진료 및 물리치료, 결핵관리사업, 방문건강관리사업, 치매환자관리사업, 희귀난치성의료비지원사업, 정신보건사업, 만성질환 관리사업, 건강생활실천사업, 구강보건사업, 아토피·천식 예방관리사업 지역사회중심재활사업 등을 중점적으로 추진하고 있다.

#### 가. 조직 및 예산

##### 1) 조직

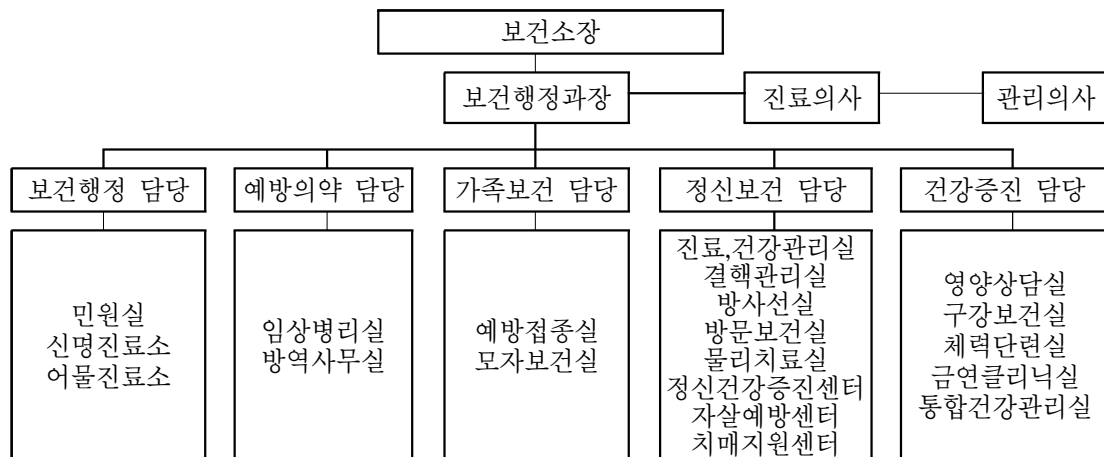

## 2) 예 산

(단위 : 천원)

| 구 분 \ 연도별 | 2011      | 2012      | 2013      | 2014      |
|-----------|-----------|-----------|-----------|-----------|
| 세 입       | 2,169,723 | 2,734,896 | 3,825,930 | 3,552,211 |
| 세 출       | 5,568,035 | 6,583,240 | 8,530,509 | 7,812,422 |

## 나. 보건의료기관 현황

### 1) 의료기관

#### 【 의료기관 및 약업소 현황 】

(단위 : 개소)

| 의 료 기 관 |    |    |       |     |       | 약 업 소 |     |       |           |          | 안경업소 | 치 과 기공소 | 안 마 시술소 |
|---------|----|----|-------|-----|-------|-------|-----|-------|-----------|----------|------|---------|---------|
| 소계      | 병원 | 의원 | 치과 의원 | 한의원 | 부속 의원 | 소계    | 약 국 | 한약 업소 | 의료기기 판매업소 | 의약품 도매업소 |      |         |         |
| 148     | 7  | 62 | 46    | 32  | 1     | 110   | 46  | 2     | 60        | 2        | 25   | 7       | 1       |

#### 【 의료기관 인력 현황 】

(단위 : 명)

| 계     | 의 사 | 치과 의사 | 한 의사 | 약 사 | 간 호 사 | 의료 기사 | 조 산 사 | 간 호 조 무 사 |
|-------|-----|-------|------|-----|-------|-------|-------|-----------|
| 1,116 | 121 | 56    | 36   | 71  | 218   | 215   | 1     | 398       |

### 2) 공공의료기관

#### 【 공공의료기관 현황 】

(단위 : 개소)

| 계 | 보 건 소 | 보건진료소 | 보건지소 |
|---|-------|-------|------|
| 3 | 1     | 2     | -    |

【공공의료기관 인력 현황】

(단위 : 명)

| 계  | 의사 | 간호사 | 방사선사 | 임상<br>병리사 | 물리<br>치료사 | 간호<br>조무사 | 치과<br>위생사 | 영양사 | 기타 |
|----|----|-----|------|-----------|-----------|-----------|-----------|-----|----|
| 36 | 3  | 12  | 1    | 4         | 1         | 1         | 4         | 1   | 9  |

다. 민원접수 및 처리실적 현황

(단위 : 명)

| 건강진단<br>수첩 | 채용<br>신체검사 | 일반<br>진단서 | 중기·총포<br>신체검사 | 진료     | 운전면허  | 각종검사  | 기타  |
|------------|------------|-----------|---------------|--------|-------|-------|-----|
| 26,491     | 3,395      | 3,376     | 23            | 14,356 | 2,795 | 2,996 | 838 |

2. 예방 의약

■ 집필 | 보건소 예방의약주무관

신종·재출현 감염병 조기발견을 위한 대응체계를 강화 및 효과적인 방역소독을 실시하여 감염병 발생을 사전예방하고, 부정·불량 의약품 유통 및 부정 의료 행위에 대한 지도·점검을 통해 국민의 보건향상에 기여하고 있다.

가. 감염병 발생현황

2012년 감염병 발생은 324명이었으나, 2013년은 446명으로 전년대비 발생건수가 37% 증가하였음. 전반적으로 2군감염병(예방접종대상), 3군감염병(매개체) 발생이 증가하여, 이에 대한 감시체계 강화 및 적극적 예방홍보 활동이 필요할 것으로 보인다.

【감염병환자 발생 현황】

(단위 : 명)

| 계   | 1 군(5명)   |                |          | 2 군(342명)   |    |     |            |            |             |
|-----|-----------|----------------|----------|-------------|----|-----|------------|------------|-------------|
|     | 세균성<br>이질 | 장출혈성<br>대장균감염증 | A형<br>간염 | 유행성<br>이하선염 | 풍진 | 수두  | 급성<br>B형간염 | 산모<br>B형간염 | 주산기<br>B형간염 |
| 477 | 0         | 0              | 1        | 86          | 0  | 262 | 1          | 36         | 0           |

| 3 군(98명) |     |      |         |        |      | 4 군(1명) |
|----------|-----|------|---------|--------|------|---------|
| 말라리아     | 성홍열 | 브루셀라 | 신증후군출혈열 | 쯔쯔가무시증 | 매독1기 | 큐열      |
| 1        | 22  | 0    | 0       | 66     | 2    | 0       |

※ 자료원 : 감염병 웹통계. 질병관리본부, 2014

## 나. 방역 소독

감염병 발생을 최소화하기 위해 방역소독을 실시하고 하절기 방역비상근무, 질병모니터링 운영을 통하여 감염병 발생을 파악하여 전파를 차단하고 쾌적한 생활환경 조성에 이바지하였다.

### 1) 장비 및 방역소독

3 ~ 12월 방역소독기간, 5 ~ 10월까지 집중방역소독기간에는 보건소 및 동 주민센터에서 방역을 병행 실시하였으며, 방역취약지(하수구, 하천, 복개천 등), 민원요청지역을 중심으로 분무소독과 유충구제, 필요시 연막소독을 실시하였다.

#### 【방역소독 장비 현황】

(단위 : 대)

| 계  | 분 무 기 |       | 연 막 기 |       | 방역차량 | 초미량<br>연무기 |
|----|-------|-------|-------|-------|------|------------|
|    | 차 량 용 | 휴 대 용 | 차 량 용 | 휴 대 용 |      |            |
| 32 | 1     | 10    | 0     | 20    | 1    | 0          |

#### 【방역소독 실적 현황】

(단위 : 회)

| 계     | 연막소독 | 분무소독  | 살균소독 | 유충구제 |
|-------|------|-------|------|------|
| 3,139 | 944  | 1,335 | 20   | 840  |

## 다. 감염병 예방활동

### 1) 하절기 비상방역근무 실시

감염병 발생우려가 높은 5 ~ 9월 중 비상방역근무를 실시하여 감염병 발생 현황을 파악하고 감시체계를 확립하여 감염병 발생시 조속한 조치를 취할 수 있도록 노력하였다.

### 2) 역학조사반 편성 운영

환자발생에 따른 보고, 신고, 정보 등에 의한 신속한 현지조사 및 역학조사를 통해 감염병에 대한 원인규명 및 확산방지에 필요한 신속한 조치를 위해 1개반 6명으로 구성 운영하였다.

#### 【역학조사반 편성 현황】

(단위 : 명)

| 계 | 의사 | 세균검사요원 | 간호사 | 행정요원 | 소독원 | 운전원 |
|---|----|--------|-----|------|-----|-----|
| 6 | 1  | 1      | 1   | 1    | 1   | 1   |

### 3) 질병정보 모니터망 구성 및 운영

감염병 발생상황 파악 및 확산방지에 최선을 다하고자 하절기 질병정보모니터 망을 5월에서 10월까지 구성·운영하였으며, 질병정보 모니터의 주요 임무는 관내 감염병 발생현황을 파악하여 감염병 발생 시 비상연락망 등을 통해 보건소로 즉시 신고하는 것이다.

#### 【질병정보모니터 구성 현황】

(단위 : 명)

| 계  | 병·의원 | 약국 | 보건교사 | 사회복지시설 | 산업체 보건관리자 | 기타 |
|----|------|----|------|--------|-----------|----|
| 64 | 11   | 0  | 43   | 2      | 6         | 2  |

### 라. 감염병 보균검사 실시

감염병 발생예방을 위해 식품위생업소 및 집단급식소 종사자, 간이급수시설 관리자에 대하여 장티푸스, 콜레라 보균검사를 실시하고 있다.

#### 【보균자 검사 현황】

(단위 : 명)

| 계      | 장티푸스   | 세균성이질 | 기타세균 |
|--------|--------|-------|------|
| 14,018 | 13,460 | 484   | 74   |

## 마. 성병 예방관리

성병의 감염우려가 높은 검진등록대상자 및 지역주민에 대한 지속적인 검사로 감염자의 조기발견 및 치료를 통해 개인의 건강은 물론 타인에게 전파를 방지하여 건강 증진에 기여하였다.

### 【성병관리 현황】

(단위 : 명)

| 계     | 클라미디아 | 매독혈청검사 | 임질검사 |
|-------|-------|--------|------|
| 2,083 | 70    | 1,685  | 328  |

## 바. 한센병 관리

정착농원 등록 대상자를 중심으로 한센병으로 발생할 수 있는 대상자에 대해 사전 정밀검진을 시행하여 2차적인 후유증 예방과 감염원을 차단하고 이에 따른 신환자를 발견하여 신속한 초동대처 및 치료로 확산을 미연에 방지하였다.

### 【한센병관리 현황】

(단위 : 명)

| 연도별  | 등록 | 비고 |
|------|----|----|
| 2014 | 60 |    |

## 바. 에이즈검사 및 예방

에이즈의 감염위험이 높은 검진등록대상자 및 지역주민에 대한 정기적이고 지속적인 검사를 통하여 발병을 조기에 발견하고, 감염자에 대한 정기적 상담 및 검사로 감염자의 건강관리는 물론 타인에 전파를 방지하는데 기여하였다.

### 【에이즈 검사 현황】

(단위 : 명)

| 연도별  | 계획    | 실적    | 비고 |
|------|-------|-------|----|
| 2014 | 1,600 | 1,694 |    |

**【임상병리실 장비 현황】**

(단위 : 대)

| 시 설 장 비       | 대 수 | 용 도                      |
|---------------|-----|--------------------------|
| 합 계           | 37  |                          |
| 생 화 학 분 석 기   | 1   | 간기능 검사(GOT, GPT, Y-GTP등) |
| 소 변 분 석 기     | 1   | 소변 10종 분석                |
| 광 학 현 미 경     | 2   | 미생물 검경                   |
| 혈 당 측 정 기     | 1   | 혈당검사                     |
| 수 질 검 사 기     | 1   | 암모니아성질소, 질산성질소 검사        |
| 탁 도 계         | 1   | 수질 검사 시 탁도 측정            |
| 헤 모 글 로 메 타   | 1   | 헤모글로빈 측정                 |
| 크 린 벤 치       | 1   | 배지분주 및 객담 검사용 무균함        |
| 자 동 혈 액 분 석 기 | 1   | Cell Blood Count(혈액분석)   |
| 인 큐 베 이 터     | 2   | 미생물 배양                   |
| 기 타           | 25  |                          |

**사. 의·약 업소 지도점검 및 마약류 관리**

부정·불량 의약품의 유통 및 마약류 오·남용 예방, 교육, 부정 의료행위 방지를 통한 국민 건강보건증진 및 보건향상을 위해 보건소 및 의약업소 관련단체 합동으로 연1회 정기점검을 실시하고 있으며, 진정·고발 등 민원발생 시 수시점검을 실시하고 있다.

**【의·약 업소 지도점검 현황】**

(단위 : 개소)

| 점 검  |      | 처 리 | 처 분 내 용 |     |      |            |
|------|------|-----|---------|-----|------|------------|
| 의료기관 | 약 업소 |     | 업무정지    | 경 고 | 시정지시 | 기 타        |
| 138  | 113  | 14  | 1       | 1   | 1    | 2<br>(고발2) |

**【마약류 오·남용 예방 및 불법 마약류 퇴치 홍보·교육】**

| 홍보·캠페인 | 마약류 취급자 교육(연 2회 4시간 실시)  |
|--------|--|
| 3회     | <ul style="list-style-type: none"> <li>○ 근거 : 「마약류관리에 관한 법률시행규칙」 제47조</li> <li>○ 교육시기 : 마약류취급자로 허가 받은 후 1년 이내</li> <li>○ 대상자 : 마약류도·소매업자, 마약류관리자, 마약류관리, 취급의료업자</li> </ul> |

### 3. 가족보건

■ **집필** | 보건소 가족보건주무관

#### 가. 모자보건사업

미숙아 및 선천성이상아 의료비 지원, 선천성대사이상검사, 영·유아 건강교실 운영 및 영·유아 건강검진을 통하여 영·유아의 체계적인 성장단계별 건강관리 및 건강증진에 힘썼으며, 임산부 등록관리와 건강교실 운영, 기형아 출산예방을 위한 풍진검사, 기형아검사, 산후관리 등을 통하여 모성의 생명과 건강을 보호하고 건강한 자녀 출산과 양육을 도모하고자 한다.

**【모자보건사업 현황】**

(단위 : 명)

| 구 분 | 등 록   | 건강검진  |     | 선천성대사이상 검사 |     | 풍진검사 | 기형아 검사 | 임산부 건강교실 |
|-----|-------|-------|-----|------------|-----|------|--------|----------|
|     |       | 진 단   | 유소견 | 검 사        | 유소견 |      |        |          |
| 임산부 | 2,030 | 1,024 | 268 | 2,124      | 18  | 923  | 1,061  | 911      |
| 영유아 | 1,278 | 77    | 29  |            |     |      |        |          |

**【미숙아·선천성이상아 등록 및 지원 현황】**

(단위 : 명)

| 출생아 수 | 미숙아 | 선천성이상아 | 사망자 수 | 미숙아 및 선천성이상아 의료비지원 |          |
|-------|-----|--------|-------|--------------------|----------|
|       |     |        |       | 지원명수               | 지원액 (천원) |
| 2,344 | 196 | 17     | 0     | 76                 | 140,048  |

**【영유아 건강관리 현황】**

(단위 : 회, 명)

| 영유아 건강교실 |              |          |            |
|----------|--------------|----------|------------|
| 부모교육     | 교육자료 개발 및 배부 | 아기사랑마사지  | 새싹아기 동화놀이터 |
| 4회/46명   | -            | 24회/746명 | 24회/656명   |

**나. 출산지원사업**

저출산 극복을 위한 대책의 일환으로 다양한 출산지원 정책을 지원하고 있으며 그중 전국가구 월평균소득 150%이하인 가정에 대하여 난임부부지원사업으로 시술비(체외, 인공)를 지원하고 또, 전국가구 월평균소득 65%이하인 산모가정에 산모·신생아 건강 관리사 지원 서비스 제공 등 임신으로 인한 경제적 부담을 경감시켜 출산분위기를 조성하고 있고 2자녀이상 출산가정 및 장애인 출산가정에 대해 출산지원금 지원으로 출산 희망가정에 대한 건강한 임신·출산·양육을 보장하는 출산지원 체계를 구축하여 아이낳고 키우기 좋은 사회적 분위기를 조성하였다.

**【난임 부부지원 및 산모·신생아 건강관리사 지원 현황】**

(단위 : 명, 천원)

| 난임(불임)부부 지원 |            |         | 산모·신생아 건강관리사 지원 |         | 비고 |
|-------------|------------|---------|-----------------|---------|----|
| 시술참가인원      | 임 신(성공률)   | 지원액     | 지 원             | 지원액     |    |
| 398         | 115(28.9%) | 403,728 | 199             | 117,043 |    |

**【출산지원금지원 현황】**

(단위 : 명, 천원)

| 3자녀 이후 |     |         | 2자녀 |     |        | 장애인 |    |       | 비고 |
|--------|-----|---------|-----|-----|--------|-----|----|-------|----|
| 목표     | 실적  | 지원액     | 목표  | 실적  | 지원액    | 목표  | 실적 | 지원액   |    |
| 220    | 195 | 195,000 | 950 | 847 | 84,700 | 6   | 4  | 4,000 |    |

**다. 예방접종사업**

감염병 예방에 가장 효과적인 인공면역을 획득하기 위하여 구민을 대상으로 적기에 예방접종을 실시하고, 저소득층, 장애아동, 복지시설입소자, 만65세 이상 노인 등 무료 예방접종을 실시하여 감염병의 발생과 유행을 방지함으로써 구민의 건강보호 및 건강증진을 위해 최선을 다하였다.

**【예방접종사업 현황】**

(단위 : 명)

| 계      | 결핵  | 폴리오 | B형간염  | DTaP | Td/Tdap | MMR | 수두  | 일본뇌염 | 독감    | 장티푸스 | 신증후군출혈열 | DTaP-IPV | Hib | PCV |
|--------|-----|-----|-------|------|---------|-----|-----|------|-------|------|---------|----------|-----|-----|
| 16,134 | 579 | 146 | 2,473 | 227  | 657     | 410 | 113 | 868  | 9,213 | 103  | 91      | 451      | 456 | 347 |

**라. 지역주민 성교육**

청소년 및 지역주민을 대상으로 성교육을 실시하여 올바른 성지식과 생명존중의 인식 제고로 정신적·육체적 건강을 통한 올바른 성문화 정립에 기여하였다.

(단위 : 회, 명)

| 계     | 유아    | 소아   | 장애인   | 성인   |
|-------|-------|------|-------|------|
| 8/470 | 3/220 | 1/30 | 3/160 | 1/60 |

**마. 국가 암 관리사업**

2005년부터 저소득층에 대해 5대 암 검진 후 발견된 신규 암 환자, 소아암 환자 뿐만 아니라 폐암 환자에게도 의료비를 지원하여 경제적 부담을 경감시키고 치료율을 향상시켜 사망률 감소에 기여하고 있으며, 암 검진사업과 더불어 암 조기검진 및 조기발견·치료 등 체계적으로 관리하여 국가차원에서 암 발생으로 인한 사망을 줄이고 있다.

**【암 검진사업 현황】**

(단위 : 명)

| 위 암   |     | 유방암   |     | 자궁경부암 |     | 대장암   |     | 간 암 |     |
|-------|-----|-------|-----|-------|-----|-------|-----|-----|-----|
| 검진수   | 발견수 | 검진수   | 발견수 | 검진수   | 발견수 | 검진수   | 발견수 | 검진수 | 발견수 |
| 5,805 | 9   | 3,804 | 13  | 4,911 | 2   | 3,701 | 9   | 473 | 5   |

**【암 의료비 지원사업 현황】**

(단위 : 명/천원)

| 계         | 소아암 환자   | 성인암 환자    | 폐암환자      |
|-----------|----------|-----------|-----------|
| 83/87,440 | 9/38,535 | 61/35,905 | 13/13,000 |

## 4. 정신보건

### ■ 집필 | 보건소 정신보건주무관

#### 가. 환자진료

지역주민에게 일차적인 내과진료를 제공하고 각종 질병의 유소견자 발견을 위한 검사 의뢰, 만성질환자 합병증 예방을 위한 검사 실시, 만성질환자 대상 건강상담 등으로 지역주민의 질병 조기발견 및 적기 치료, 만성질환 합병증 예방에 기여하고 있다.

#### 【일반진료 현황】

(단위 : 명)

| 계      | 의료보호  | 건강보험   | 무 료   | 일 반   |
|--------|-------|--------|-------|-------|
| 21,546 | 1,190 | 17,389 | 1,583 | 1,384 |

#### 【보건교육 현황】

(단위 : 회/명)

| 결핵교육 및 치료 상담 | 고혈압 상담 및 교육 | 당뇨 상담 및 교육 |
|--------------|-------------|------------|
| 221          | 10,996      | 3,431      |

#### 【질환별 현황】

(단위 : 명)

| 계      | 고혈압   | 당뇨병   | 성병 | 물리치료 | 기타    |
|--------|-------|-------|----|------|-------|
| 19,885 | 7,651 | 2,405 | 0  | 0    | 9,829 |

#### 나. 방문건강관리사업

노인인구의 증가에 따라 만성질환자의 수가 늘어나면서 다양한 의료요구 충족 및 소외 계층에 대한 보건의료 불균형 해소를 위해 관내 독거노인, 장애인, 기초생활보장수급자들의 건강요구도, 건강상태를 우선 기초조사해서 방문건강관리사업 대상자를 발굴하며, 등록된 방문건강관리 대상자들에게 전문간호서비스 제공, 보건

· 복지서비스 연계, 중증환자 의료비지원 등 맞춤형 방문보건서비스로 건강증진에 기여하고 있다.

### 【방문건강관리사업 현황】

(단위: 회/천원, 명)

| 기초조사<br>세 대 수 | 등록관리<br>세 대 수 | 처 리 내 용 |                |              |          |             |
|---------------|---------------|---------|----------------|--------------|----------|-------------|
|               |               | 계       | 방문 간호<br>서비스제공 | 보건·복지<br>연 계 | 의료비지원    | 경로당<br>순회교육 |
| 1,545         | 1,061         | 10,264  | 8,578          | 1,560        | 22/6,000 | 104/1,107   |

### 다. 재가암 환자 관리

기초생활수급자 및 건강보험 하위50%에 속하는 자에 대해 의료비 지원정보제공, 후원기관연계, 의료용품지원, 암재발에 대한 두려움으로부터 심리적 안정지지, 자가건강관리교육, 주기적인 치료권고와 말기암 환자에게 호스피스기관연계 등을 제공하여 지역사회 의료서비스에 기여하고 있다.

### 【재가암환자 관리사업 현황】

(단위: 명/ 건)

| 등록대상                       | 등록 | 방문관리 | 비 고 |
|----------------------------|----|------|-----|
| 기초생활수급자 및 건강보험 하위 50%이하인 자 | 79 | 548  |     |

### 라. 희귀난치성질환사업

진단과 치료가 어려울 뿐만 아니라 지속적인 치료를 받아야 하기 때문에 의료비의 경제적 부담이 과중하여 가계의 사회·경제적 수준 저하가 우려되는 희귀·난치성질환자에 대해 의료비지원을 통하여 대상자와 그 가족의 사회경제적·심리적 안녕을 도모하고 국민건강 및 복지수준을 제고하였다.

### 【희귀난치성질환사업 현황】

(단위: 명)

| 등록현황 | 의료비지원 | 간병비 | 홍보 | 기타 |
|------|-------|-----|----|----|
| 73   | 67    | 6   | 4  | -  |

### 마. 치매예방관리사업

고령화 사회로 접어들면서 치매환자의 증가 추세가 사회문제로 대두되고 있어 환자 개인뿐 아니라 가족에게도 정신적·경제적으로 큰 부담을 안겨주며 사회적으로 방치 할 수 없는 실정임. 이를 위해 환자 조기발견을 위한 선별검사를 실시하여 치매환자를 조기발견, 관리, 치료함으로써 잔존기능 보존과 일상생활 자립도 유지로 가족들의 부담 경감에 노력하였으며, 또한 인지건강 교육 및 치매치료관리비지원 등으로 치매를 가능한 조기에 치료함으로써 효과적으로 치매증상을 호전시키거나 증상 심화를 방지하여 노후 삶의 질을 향상시켰다.

#### 【치매관리사업 실적】

(단위 : 명, 건, 회/명)

| 치매검진 및 진단 |         | 환자등록 및 관리 |         |           |            | 치매예방교육 및 환경조성 |    |
|-----------|---------|-----------|---------|-----------|------------|---------------|----|
| 선별검사      | 정밀검사 의뢰 | 환자 등록     | 조호물품 제공 | 배회 인식표 배부 | 치매치료 관리비지원 | 예방교육          | 홍보 |
| 9,237     | 188     | 481       | 1,077   | 59        | 147        | 212회 / 3,270명 | 31 |

### 바. 재활보건사업

지역사회의 소외계층인 장애인을 대상으로 이들의 건강한 삶을 위하여 물리 치료 및 다양한 재활서비스를 제공하여 재활치료의 중요성 인식과 재활의지를 북돋아 주고 지역사회에 장애인에 대한 관심증대와 장애인식개선을 통해 장애 예방과 장애인에 대한 편견 해소와 더불어 사는 사회분위기 조성에 기여하고 있다.

#### 【물리치료 현황】

(단위 : 건)

| 총 계 | 건강보험 | 의료급여 | 일 반 |
|-----|------|------|-----|
| 596 | 505  | 91   | -   |

#### 【장애인 재활치료 현황】

(단위 : 건)

| 총 계   | 장애인 건강증진서비스 | 장애인 재활치료서비스 | 재활교육 및 홍보 |
|-------|-------------|-------------|-----------|
| 7,032 | 265         | 1,492       | 5,275     |

## 사. 결핵관리

관내 주민 및 보건소에서 결핵치료를 원하는 대한민국 국민, 합법적인 외국인 체류자 등을 대상으로 X-선 검진, 객담검사 및 집단시설 결핵역학조사, 접촉자 검진 등을 통하여 만성감염병인 결핵의 조기발견 및 치료에 최선을 다하고 있으며 결핵 환자 및 요관찰자에 대한 등록관리, 결핵환자 가족검진, 결핵 예방홍보 등을 통하여 결핵 예방 및 퇴치에 기여하고 있다.

### 【결핵관리 현황】

(단위 : 명)

| 계      | 검진수    |      |          | 환자 발견 | 환자 등록 | 요관찰 등록 | X-선 (추구) 검사 | 객담 (추구) 검사 |
|--------|--------|------|----------|-------|-------|--------|-------------|------------|
|        | x-검사   | 객담검사 | 결핵 반응 검사 |       |       |        |             |            |
| 19,140 | 18,008 | 638  | 494      | 11    | 11    | 73     | 80          | 43         |

## 아. 방사선실 운영

흉부 X-선 단순촬영으로 폐결핵, 폐암 및 폐질환을 조기 발견하여 주민건강 증진에 기여하고 있다.

### 【방사선실 이용 현황】

(단위 : 건)

| 계      | 흉부촬영   | 비 고 |
|--------|--------|-----|
| 17,114 | 17,114 |     |

## 자. 정신보건사업

지역사회 중심의 통합적인 정신질환자 관리체계를 구축함으로써 정신질환의 예방, 정신질환자의 조기발견·상담·치료·재활 및 사회복귀를 도모하여 정신보건 서비스 제공 체계를 마련하고자 노력하고 있다.

### 【정신보건사업 현황】

(단위 : 명, 회, 회/명)

| 등록환자 대상자수 | 홍보 및 캠페인 | 교육          | 프로그램 운영 | 사례 관리 |
|-----------|----------|-------------|---------|-------|
| 152       | 204      | 175 / 4,959 | 248     | 3,241 |

### 차. 아토피·천식 예방관리사업

환경오염 등으로 인한 아토피·천식 질환자가 증가함에 따라 삶의 질이 저하되고 있어, 체계적인 예방법과 교육을 통하여 환자 발생을 억제하고 효율적으로 치료·관리하여 주민들이 건강한 생활을 할 수 있도록 노력하고 있다.

#### 【아토피·천식 예방관리 현황】

(단위 : 개소, 회/명, 명/천원)

| 교육·홍보     |          |          | 아토피안심학교운영   |            |       | 취약계층<br>의료비지원 | 아 토 피<br>조사연구<br>사 업 |
|-----------|----------|----------|-------------|------------|-------|---------------|----------------------|
| 교육        | 캠페인      | 홍보관      | 안심학교<br>지 정 | 아토피<br>캠 프 | 자조모임  |               |                      |
| 139/4,472 | 22/5,000 | 48/2,200 | 9           | 2/80       | 8/171 | 32/53         | 1/245                |

## 5. 건강증진

### ■ 집필 | 보건소 건강증진주무관

### 가. 만성질환 관리사업

생활수준이 향상되면서 평균수명의 증가 및 인구고령화와 잘못된 생활습관으로 인하여 심·뇌혈관질환으로 인한 사망과 사회경제적 부담이 급격히 증가함에 따라 고혈압, 당뇨, 이상지질혈증 환자 관리를 통해 합병증 예방 및 자가 건강관리능력을 향상시키고 있다.

#### 【만성질환 관리 현황】

(단위 : 명)

| 만성질환 등록관리 |     |             | 교육·상담 및<br>방문보건 서비스 제공 |       |             | 합병증 검사 |     |
|-----------|-----|-------------|------------------------|-------|-------------|--------|-----|
| 고혈압       | 당 뇨 | 이상지질<br>혈 증 | 고혈압                    | 당 뇨   | 이상지질<br>혈 증 | 고혈압    | 당 뇨 |
| 2,557     | 773 | 365         | 5,236                  | 1,370 | 884         | 943    | 804 |

## 나. 건강생활실천사업

금연, 절주, 영양, 신체활동, 비만, 구강보건, 만성질환 예방·관리에 대한 올바른 정보제공으로 건강에 대한 가치와 중요성 인식 및 책임의식 함양을 통해 주민 스스로 건강생활을 실천할 수 있도록 하고, 개인 상담과 교육, 홍보, 금연구역 지도·단속, 금연클리닉을 운영함으로써 건강위험 요인을 사전에 차단하고 스스로 건강을 관리하는 능력을 제고하는 데 목표를 두고 사업을 추진하였다.

### 【공중이용시설 및 실외공공장소 금연구역 현황】

(단위 : 개소)

| 계     | 청사  | 유치원, 초·중·고 | 의료기관, 보건소 | 어린이집     | 청소년 활동시설 | 도서관  | 어린이 놀이시설 | 학원      | 교통 관련 시설 | 사무용·복합용 건축물, 공장 |
|-------|-----|------------|-----------|----------|----------|------|----------|---------|----------|-----------------|
|       |     | 16         | 79        | 148      | 221      | 2    | 7        | 231     | 375      | 2               |
| 2,245 | 공연장 | 대규모 점포     | 체육 시설     | 사회 복지 시설 | 목욕장      | 게임공소 | 음식점      | 담배 소매업소 | 담배 자판기   | 버스 정류장          |
|       | 1   | 5          | 2         | 48       | 23       | 66   | 676      | 408     | 53       | 28              |

### 【공중이용시설 및 실외공공장소 금연구역 지도·단속 현황】

(단위 : 개소)

| 계     | 청사  | 유치원, 초·중·고 | 의료기관, 보건소 | 어린이집     | 청소년 활동시설 | 도서관  | 어린이 놀이시설 | 학원      | 교통 관련 시설 | 사무용·복합용 건축물, 공장 |
|-------|-----|------------|-----------|----------|----------|------|----------|---------|----------|-----------------|
|       |     | 16         | 79        | 150      | 223      | 2    | 7        | 203     | 375      | 2               |
| 2,253 | 공연장 | 대규모 점포     | 체육 시설     | 사회 복지 시설 | 목욕장      | 게임공소 | 음식점      | 담배 소매업소 | 담배 자판기   | 버스 정류장          |
|       | 1   | 5          | 2         | 48       | 23       | 76   | 696      | 408     | 53       | 28              |

### 【금연클리닉 운영 현황】

(단위 : 명)

| 등록자수  | 4주 성공자 | 6주 성공자 | 12주 성공자 | 6개월 성공자 |
|-------|--------|--------|---------|---------|
| 2,280 | 1,249  | 1,225  | 992     | 784     |

**【보건교육 및 프로그램 운영 현황】**

(단위 : 명)

| 구 분 | 보건교육 및 프로그램 |        |       |         |       |         |       |     | 개별교육 및 상담 | 캠페인 및 홍보 |
|-----|-------------|--------|-------|---------|-------|---------|-------|-----|-----------|----------|
|     | 합 계         | 취학전 아  | 초등 학교 | 중·고 등학교 | 직장인   | 예비군 민방위 | 노인    | 기타  |           |          |
| 계   | 148,066     | 10,764 | 5,831 | 15,188  | 7,446 | 140     | 4,649 | 734 | 13,693    | 89,621   |
| 금 연 | 34,850      | 496    | 825   | 8,974   | 507   | 70      | 37    | 734 | 3,693     | 19,514   |
| 절 주 | 28,787      | -      | 173   | 1,839   | 215   | 70      | 1,854 | -   | 2,451     | 22,185   |
| 영 양 | 38,753      | 8,831  | 850   | 697     | 4,563 | -       | 980   | -   | 3,112     | 19,720   |
| 운 동 | 27,588      | 1,437  | 451   | 1,839   | 2,161 | -       | 1,778 | -   | 2,332     | 17,590   |
| 비 만 | 18,088      | -      | 3,532 | 1,839   | -     | -       | -     | -   | 2,105     | 10,612   |

※ 기타 : 성인, 취약계층

**다. 구강보건사업**

소외되기 쉬운 장애아동들을 위해 장애인(태연)학교 내 구강 보건실을 운영하여 지속적인 교육 및 치과진료로 구강건강향상을 도모하였다.

**【태연학교 무료치과진료 현황】**

(단위 : 명)

| 치아우식증 치료(총진) | 발치 | 치면 세마 | 보철 | 치아흡 메우기 | 치수절단 | 구강보건 교육 |
|--------------|----|-------|----|---------|------|---------|
| 82           | 8  | 155   | 1  | 6       | 7    | 33      |

**【태연학교 구강보건실 장비 현황】**

(단위 : 대)

| 시 설 장 비     | 대 수 | 용 도     |
|-------------|-----|---------|
| 계           | 9   |         |
| 치 과 유 니 트   | 1   | 치과진료용   |
| 소 독 멸 균 기   | 1   | 치과기구소독용 |
| 치 과 방 사 선 기 | 2   | 치과진료용   |
| 스 케 일 링 기   | 1   | 치과진료용   |
| 라 이 트 규 링   | 1   | 치과진료용   |
| 물 탱 크       | 1   | 치과진료용   |
| 아 말 감 믹 서 기 | 1   | 치과진료용   |
| 컴 퓨 레 샤     | 1   | 치과진료용   |

## 2) 구강보건실 운영(보건소)

구민의 구강건강 증진을 위한 예방·교육사업으로 질병을 조기에 발견하여 구강질환으로 인한 고통과 재발에 따른 경제적·시간적 손실을 막고 구민 스스로 구강건강에 대한 관심과 인식을 갖게 하는데 목적을 두고 사업을 추진하였다.

### 【보건소 구강보건 사업 현황】

(단위 : 명, 개, 회)

| 노인의치<br>(보철)지원 /<br>사후관리 | 불소용액<br>양치사업 | 불소도포  | 치면세마<br>(스케일링) | 구강보건<br>홍보 및 교육 | 지역아동센터<br>아동 구강건강<br>의료비 지원 |
|--------------------------|--------------|-------|----------------|-----------------|-----------------------------|
| 59/5                     | 264          | 2,020 | 307            | 42/4,396        | 260                         |

### 【보건소 구강보건실 장비 현황】

(단위 : 대)

| 시 설 장 비    | 대 수 | 용 도               |
|------------|-----|-------------------|
| 계          | 12  |                   |
| 이동치과 유니트   | 1   | 구강검진·치아 홈 메우기 사업용 |
| 초음파 치석 제거기 | 1   | 예방사업용             |
| 광 중합기      | 2   | 치아 홈 메우기 용        |
| 슬라이드 프로젝트  | 1   | 구강보건 교육용          |
| 투사영사기(OHP) | 1   | 구강보건 교육용          |
| 불소이온도포기    | 1   | 성인 불소도포용          |
| 치 과 유 니 트  | 2   | 구강 진료용            |
| 고 압 멸 균 기  | 1   | 기구 소독용            |
| 노 트 북      | 1   | 건강증진 보건교육용        |
| 덴 탈 비 전    | 1   | 구강 검진용            |

## 3) 학교 구강보건실 운영(이화초등학교)

치과진료를 받기 힘든 취약지역 초등학교에 구강보건실을 설치하여 아동들에게 스스로 구강건강관리를 할 수 있도록 지속적으로 교육 및 예방서비스를 실시하여 구강건강을 향상시키고 있다.

**【이화초등학교 구강보건 사업 현황】**

(단위 : 명)

| 구강보건교육 | 올바른잇솔질교육 | 치아홈메우기 | 치면세마 | 불소도포 | 기타예방 |
|--------|----------|--------|------|------|------|
| 595    | 595      | 111    | 176  | 595  | 617  |

**【이화초등학교 구강보건실 장비 현황】**

(단위 : 대)

| 시 설 장 비  | 대 수 | 용 도              |
|----------|-----|------------------|
| 계        | 18  |                  |
| 치과용 유니트  | 1   | 구강검진 · 치과진료용     |
| 공기압축기    | 1   | 〃                |
| 치과용정수시스템 | 1   | 〃                |
| 광증합기     | 1   | 〃                |
| 고압멸균소독기  | 1   | 치과진료용            |
| 불소이온도입기  | 6   | 불소이온도포용          |
| 노트북      | 1   | 차트작성, 통계집계 및 처리용 |
| 프린터      | 1   | 〃                |
| 냉장고      | 1   | 치과재료보관용          |
| CD카세트    | 1   | 구강보건교육용          |
| 텔레비전     | 1   | 구강보건교육용          |
| DVD롬보    | 1   | 구강보건교육용          |
| 디지털카메라   | 1   | 구강보건교육용          |

**라. 체력진단실 운영사업**

체력진단실을 운영하여 건강 및 체력진단의 결과를 바탕으로 개별 특성에 맞는 운동프로그램을 제시하여 주민 스스로의 건강운동 실천을 통한 건강증진에 기여하였다.

**1) 시설규모**

16평 규모의 체력진단실을 운영하였다.

## 2) 장비 및 기구현황

### 【체력진단실 장비 및 기구 현황】

(단위 : 대)

| 품 명                  | 수량 | 비 고                   |
|----------------------|----|-----------------------|
| 계                    | 17 |                       |
| 체성분 분석기(인터페이스터미널 포함) | 2  | 신장·체중·비만도 측정          |
| 악력 측정기               | 1  | 손의 쥐는 힘을 측정           |
| 에어로바이크 측정기           | 2  | 최대 산소섭취량을 측정(심폐지구력)   |
| 전신반응 측정기             | 1  | 민첩성                   |
| 눈감고 외발서기 측정기         | 1  | 신체밸런스의 유지능력 측정(평형성)   |
| 앉아 윗몸앞으로 굽히기 측정기     | 1  | 유연성 측정                |
| 윗몸일으키기 측정기           | 1  | 근지구력 측정               |
| IC카드 판독기             | 1  | 운동처방프로그램인식            |
| 컴퓨터 모니터, 프린터         | 1  | "                     |
| 런닝머신                 | 3  | 조깅 및 걷기운동(전신지구력 강화운동) |
| 바이크                  | 2  | 유산소운동(지구력 강화운동)       |
| 아령 및 아령정리대           | 1  | 근력운동                  |

### 【체력진단실 이용자 현황】

(단위 : 명)

| 체력진단 이용현황 | 체성분 검사 | 체력진단 및 운동 상담 | 개인화 운동 프로그램 교육 및 지도 |
|-----------|--------|--------------|---------------------|
| 1,255     | 755    | 250          | 250                 |