

울산광역시북구

공보는 공문서로서의 효력을 갖는다.



선	기 관 의 장
람	

제 1446 호 2024. 3. 21.(목)

고 시

- 울산광역시 북구 고시 제2024-58호[공유수면 점용·사용 허가 고시]..... 1
- 울산광역시 북구 고시 제2024-59호[공유수면 점·사용 변경허가 고시]..... 2
- 울산광역시 북구 고시 제2024-61호[하천점용 허가 고시]..... 3
- 울산광역시 북구 고시 제2024-62호[하천점용 허가 고시]..... 4
- 울산광역시 북구 고시 제2024-64호[공유수면 점용·사용 허가 고시]..... 5

공 고

- 울산광역시 북구 공고 제2024-418호[2023년도 재난관리 실태 공고]..... 6
- 울산광역시 북구 공고 제2024-421호[공시송달공고]..... 43
- 울산광역시 북구 공고 제2024-422호[공인 등록 공고]..... 44
- 울산광역시 북구 공고 제2024-427호[공시송달공고]..... 45
- 울산광역시 북구 공고 제2024-430호[울산광역시 북구 공인 등록 공고]..... 46

안 내	<ul style="list-style-type: none"> ○ 북구 공보는 매주 목요일 발행되오니 공보게재 의뢰는 수요일까지 공문으로 제출하여 주시기 바랍니다. ○ 긴급한 내용은 사전에 협의하여 주시기 바랍니다. ○ 북구 전자공보 확인방법 ☞ 북구 홈페이지(www.bukgu.ulsan.kr) → 구정소식 → 공고 → 북구공보
--------	---

회 람								
--------	--	--	--	--	--	--	--	--

발행 : 울산광역시북구 편집 : 미디어정보과(☎241-7125, 행정7125)

울산광역시 복구 고시 제2024 - 58호

공유수면 점용·사용 허가 고시

「공유수면 관리 및 매립에 관한 법률」 제8조제6항 및 같은 법 시행령 제9조에 따라 공유수면 점용·사용허가를 하고 그 내용을 아래와 같이 고시합니다.

2024년 3월 15일

울산광역시 복구청장

1. 허가번호 및 허가 연월일

가. 허가번호 : 24-12

나. 허가 연월일 : 2024. 3. 15.

2. 점용·사용의 목적 : 인공구조물 설치(U형 측구)

3. 점용·사용의 장소 : 울산광역시 복구 신현동 958-38번지

4. 점용·사용의 면적 및 기간

가. 면 적 : 268m²

나. 기 간 : 2024. 3. 15. ~ 2038. 5. 31.

5. 점용·허가를 받은 자의 성명 및 주소

가. 성 명 : 울산광역시 복구청장

나. 주 소 : 울산광역시 복구 산업로

울산광역시 복구 고시 제2024 - 59호

공유수면 점·사용 변경허가 고시

「공유수면관리 및 매립에 관한 법률」 제8조제6항 규정에 의하여 아래와 같이 변경허가(기간단축)하였음을 고시합니다.

2024년 3월 15일

울산광역시 복구청장

고시내역

허가 번호	피허가자		점용장소	면적 (㎡)	허가기간		점용목적
	성 명	주 소					
24-13 (기존 23-41)	다해종합 건설(주)	울산광역시 복구 수동4길 12, 2층	효문동 219-4번지	36	당초	2023. 11. 22. ~ 2024. 3. 31.	인공구조물 설치 (공사용 컨테이너 2동)
					변경	2023. 11. 22. ~ 2024. 5. 9.	

울산광역시 복구 고시 제2024 - 61호

하천점용 허가 고시

「하천법」 제33조 및 같은 법 시행령 제38조의 규정에 따라 하천점용 허가 하고 그 내용을 아래와 같이 고시합니다.

2024년 3월 15일

울산광역시 복구청장

성 명	성하정		
주 소	울산광역시 중구 학산동 189-20번지		
점 용 위 치	○ 울산광역시 복구 신천동 745-118번지	하 천 명 칭	○ 매곡천
점 용 내 용	○ 공연	점 용 면 적	○ 33.0m ²
점 용 기 간	○ 2024. 4. 21.(일) 13:00 ~ 18:00 ○ 2024. 5. 12.(일) 13:00 ~ 18:00		

울산광역시 복구 고시 제2024 - 62호

하천점용 허가 고시

「하천법」 제33조 및 같은 법 시행령 제38조의 규정에 따라 하천점용 허가 하고 그 내용을 아래와 같이 고시합니다.

2024년 3월 15일

울산광역시 복구청장

성 명	구인숙		
주 소	울산광역시 복구 산업로 1535(중산동)		
점 용 위 치	○ 울산광역시 복구 신천동 745-118번지	하 천 칭	○ 매곡천
점 용 내 용	○ 공연	점 용 적	○ 33.0m ²
점 용 기 간	○ 2024. 4. 28.(일) 13:00 ~ 18:00 ○ 2024. 5. 5.(일) 13:00 ~ 18:00 ○ 2024. 5. 26.(일) 13:00 ~ 18:00		

울산광역시 복구 고시 제2024 - 64호

공유수면 점용·사용 허가 고시

「공유수면관리 및 매립에 관한 법률」 제8조제6항 및 같은 법 시행령 제9조에 따라 공유수면 점용·사용허가를 하고 그 내용을 아래와 같이 고시합니다.

2024년 3월 21일

울산광역시 복구청장

□ 고시내역

허가 번호	피허가자		점용장소	면적 (㎡)	기간	점용목적
	성 명	주 소				
제2024 -1호	해울이해상 풍력발전(주)	울산광역시 중구 중가로 406-21, 씨동 829호	울산광역시 복구 신명동 332-7 동측 2km 이내 해상	3,909.23	'24. 03. 21. ~ '24. 09. 20.	울산 해울이 해상풍력 발전사업 기본설계에 필요한 지반공학적 기초자료 취득을 위한 해상 지반조사

울산광역시 복구 공고 제2024 - 418호

2023년도 재난관리 실태 공고

「재난 및 안전관리 기본법」 제33조의3(재난관리 실태 공시 등) 및 같은 법 시행령 제42조의2(재난관리실태 공시방법 및 시기 등)에 따라, 우리 기관과 관련된 전년도 재난발생 및 수습 현황, 재난예방조치 실적, 재난관리에 관한 중요 사항 등을 공시함으로써 주민의 알권리를 충족시키고, 재난관리에 대한 책임행정을 강화하기 위하여 다음과 같이 2023년도 재난관리 실태를 공고합니다.

2024년 3월 21일

울산광역시 복구청장

1. 재난관리 실태 공시 총괄

- ◆ 2023년도에는 총 태풍특보 3회, 호우특보 26회, 폭염특보 29일 등의 각종 재난이 발생하였고, 그 중 태풍 1회(카눈), 호우 3회에 대하여 공공시설 0건, 사유시설 99건의 피해가 발생하였습니다. 사유시설 피해에 대하여 재난지원금 56,900천원을 지급하였습니다.
- ◆ 「재난 및 안전관리 기본법」 제25조의2제1항에 따른 예방실적으로는
 - 재난에 대응할 조직은 6개 부서 총 현원 157명으로 지난해보다 10명이 증가하였습니다.(일반직 기준 8명 증가)
 - 재난의 예측 및 정보전달체계는 8종으로 자동강우량기 4대, 자동우량경보시설 4대, 지진해일 예·경보 시설 8대, 재해문자전광판 6대 등을 확보하고 있습니다.

- ◆ 「재난 및 안전관리 기본법」 제67조에 따른 재난관리 기금적립은 당해 연도 확보 기준액은 794백만원이고 794백만원 전액 확보되었습니다.
 - 최근 5년간 평균 669백만원 보다 125백만원 증가하였고, 지난해 보다 38백만원 증가하였습니다.
 - 확보된 재난관리기금을 최근 5년간 평균 865백만원 사용하였으며, 금년도에는 487백만원으로 지난해 보다 378백만원 적게 사용하였습니다.

- ◆ 「자연대책법」 제75조의2에 따른 자연재해 안전도 진단 결과 최고 등급인 A등급을 획득하였으며, 우리 구는 2020년, 2022년, 2023년 3회 연속 A등급을 획득하였습니다.(2021년 진단 미실시)

- ◆ 「재난 및 안전관리 기본법」 제34조의 5에 따른 현장조치 행동매뉴얼은 한파, 폭염, 풍수해 등 총 26개로 구성되어 있습니다.

- ◆ 그 밖에
 - 기존 공공시설물 내진보강은 공공건축물 56개소 중 48개소(91%), 도로시설물 63개소 중 58개소(92%), 어항시설 11개소 중 11개소(100%)가 내진성능 확보 또는 내진보강 완료되어 합계 92.3%의 내진율을 보이고 있습니다.

- ◆ 앞으로 울산광역시 북구는 재난 안전관리 역량을 향상하여 구민의 소중한 생명과 재산을 보호하기 위하여 최선의 노력을 다하겠습니다.

2. 재난관리 실태 세부 공시

1) 전년도 재난의 발생 및 수습현황

일시	재난(피해) 원인	피해내용	복구내용	추진사항
7. 19.	호우	- 공공시설 0건 - 사유시설 1건	재난지원금 100천원 지급	복구 및 재난지원금 지급 완료
8. 10.	제6호 태풍 카눈	- 공공시설 0건 - 사유시설 74건	재난지원금 43,300천원 지급	복구 및 재난지원금 지급 완료
9. 15.	호우	- 공공시설 0건 - 사유시설 4건	재난지원금 2,000천원 지급	복구 및 재난지원금 지급 완료
9. 20.	호우	- 공공시설 0건 - 사유시설 20건	재난지원금 11,500천원 지급	복구 및 재난지원금 지급 완료

2) 「재난 및 안전관리 기본법」 제25조의2제1항에 따른 재난예방 조치실적

① 재난에 대응할 조직의 구성 및 정비

가. 기구

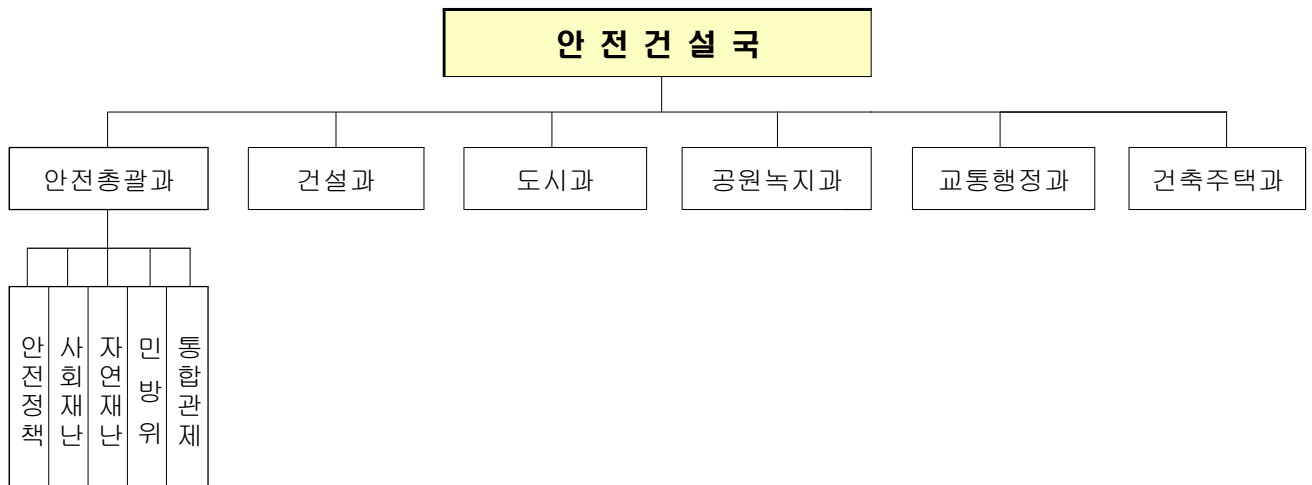

나. 정원

과 별	계	일 반 직							기타	
		소계	4급	5급	6급	7급	8급	9급		
계	정원	158	132	1	6	30	47	39	9	26
	현원	157	131	1	6	33	41	30	20	26
안 전 총괄과	정원	24	21	1	1	6	6	7	0	3
	현원	24	21	1	1	6	5	5	3	3
건설과	정원	41	30	-	1	6	9	10	4	11
	현원	41	30	-	1	6	10	7	6	11
도시과	정원	24	21	-	1	5	9	5	1	3
	현원	23	20	-	1	6	7	4	2	3
공 원 녹지과	정원	25	20	-	1	5	7	5	2	5
	현원	25	20	-	1	6	4	4	5	5
교 통 행정과	정원	19	17	-	1	3	7	5	1	2
	현원	19	17	-	1	4	6	6	0	2
건 축 주택과	정원	25	23	-	1	5	9	7	1	2
	현원	25	23	-	1	5	9	4	4	2

다. 방재안전직 정·현원 현황

과 별	계	일 반 직						
		소계	4급	5급	6급	7급	8급	9급
계	정원	2	-	-	-	1	1	-
	현원	1	-	-	-	-	1	-

◆ 연도별 비교(도표, 그래프 등)

구 분	2019	2020	2021	2022	2023
일반직 현원(인원) * 방재안전직 포함	122	133	139	123	131
방재안전직 현원(인원)	1	1	1	1	1



- '23.1.1.기준 조직개편으로 풍수해방재 담당 신설
- 일반직 기준 전년대비 정원 3명 증가, 현원 8명 추가
일반직 기준 정원 : 129명('22.12.31.기준) / 132명('23.12.31 기준)

② 재난의 예측 및 예측정보 등의 제공·이용에 관한 체계의 구축
가. 현황

구 분	개소	설치장소
자동음성통보시스템	8	정자동 638-27 외 7개소
자동음성통보 시스템(KT스마트메시지 PRO)	1	시스템
자동우량경보시설	4	대안동 산 208-1 외 3개소
자동기상관측시스템(AWS)	7	문화예술회관 외 6개소
자동수위경보시스템(수위관측시설)	7	염포동 508-1번지 외 6개소
재난영상감시시스템(CCTV)	32	산업로 1010 외 31개소
재해문자전광판	6	중산동 743-6 외 5개소
민방위경보시설(사이렌)	17	무룡로 1096 외 16개소
위성전화기	2	안전총괄과 내

◆ 연도별 비교(도표, 그래프 등)

구 분	2019	2020	2021	2022	2023
자동음성통보시스템(지진 해일 예·경보 시스템)	8	8	8	8	8
자동음성통보 시스템(KT 스마트메시지 PRO)	1	1	1	1	1
자동우량경보시설	4	4	4	4	4
자동기상관측시스템(AWS)	7	7	7	7	7
자동수위경보시스템(수위관측시설)	0	0	7	7	7
재난영상감시시스템(CCTV)	18	20	22	30	32
재해문자전광판	2	5	5	6	6
민방위경보시설(사이렌)	16	17	17	17	17
위성전화기	2	2	2	2	2

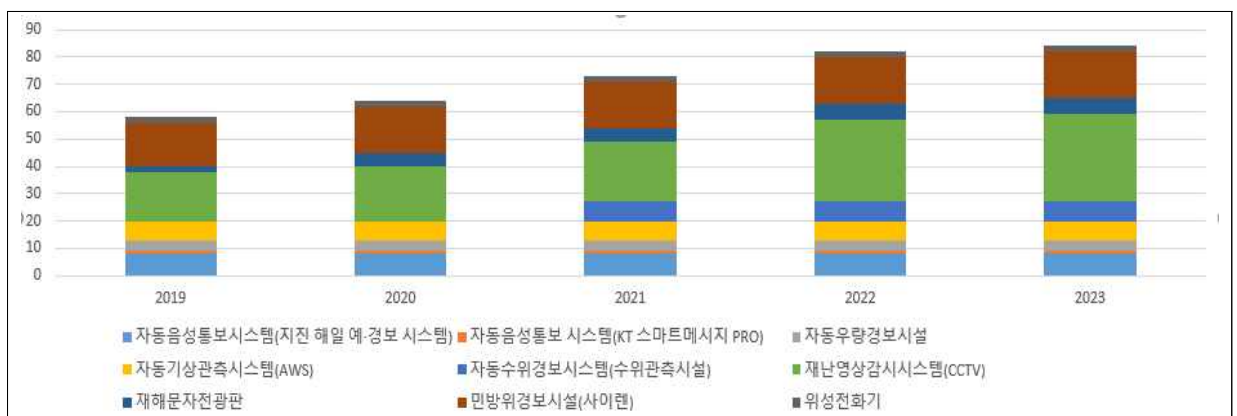

- 2023년 재난영상감시시스템 2개소 신규 설치하였음[위치 : 명춘천 제방도로(경제진흥원 방면, 효문공단 방면)]

③ 재난 발생에 대비한 교육·훈련과 재난관리에방에 관한 홍보

가. 재난발생에 대비한 교육·훈련 현황

[방재담당공무원의 전문성(재난안전관련 분야) 교육]

과정명	교육 기간	교육기관	참석 인원	비고
2023년 대한산업안전협회 관리감독자 교육	2일	대한산업안전협회	1	
2023년 3월 재난안전분야 종사자 전문 교육(관리자 과정)	1일	울산대학교	1	
울산 지자체 방사능방재교육	1일	국가민방위재난 안전교육원	5	
2023 방재기상업무 전문교육	4일	기상기후인재개발원	4	
지진·지진해일 대응체계 교육	1일	행정안전부	3	
2023년 방사능방재요원 법정교육	1일	방사능방재교육원	2	
재난안전관리 2기	2일	울산대학교	1	
재난안전통신망의 이해, 단말기 및 지령 장치 사용방법	1일	지방자치인재개발원	1	
재난안전통신망과정	1일	국가민방위재난 안전교육원	2	
재난분야 지하안전관리 실무 교육	1일	부산지방국토관리청	1	
재난문자방송 등 대국민 상황전파 체계 교육	1일	행정안전부	1	
2023년 중대재해예방을 위한 직원교육	1일	울산 복구청	80	

[지역자율방재단에 대한 교육·훈련]

교육/ 훈련명	일시	장소	참석 인원	내 용	주관
양수기 가동 훈련	23. 3. 15.	동 행정복지센터	64	양수기 가동방법 교육	북구청
승강기 안전 사고 대응 훈련	23. 6. 29.	오도밸리 복지센터	90	승강기 안전사고 대응 합동 훈련	북구청
심리적 응급처치 교육	23. 10. 16.	대한적십자사 울산지사	2	심리적 응급처치 교육	대한적십 자사
심폐소생술 교육	23. 12. 28.	북구청	83	심폐소생술 교육	북구청

[재난관리예방을 위한 지역주민에 대한 교육·훈련]

교육/ 훈련명	일시	장소	참석 인원	내 용	주관	비고
2023년 찾아가는 재난안전체험관	23. 4. ~ 6.	관내 초등학교	291명	지진체험, 화재대응, 심폐소생술 등 재난상황별 안전체험	북구청	
찾아가는 재난안전 체험교육	23. 4. ~ 11.	어린이집 등	2,272명	심폐소생술, 화재, 지진 등 재난 대응 기본 요령	북구청	
2023 찾아가는 방사능방재교육	23. 5. ~ 6.	동 행정복지센터	169명	방사능 비상 시 주민 행동요령	북구청	

◆ 연도별 비교(도표, 그래프 등)

구 분	2019	2020	2021	2022	2023
방재담당공무원 전문성 교육(인원)	49명	30명	77명	84명	102명
지역주민 교육·훈련(인원)	3,755명	1,193명	1,169명	2,337명	2,732명

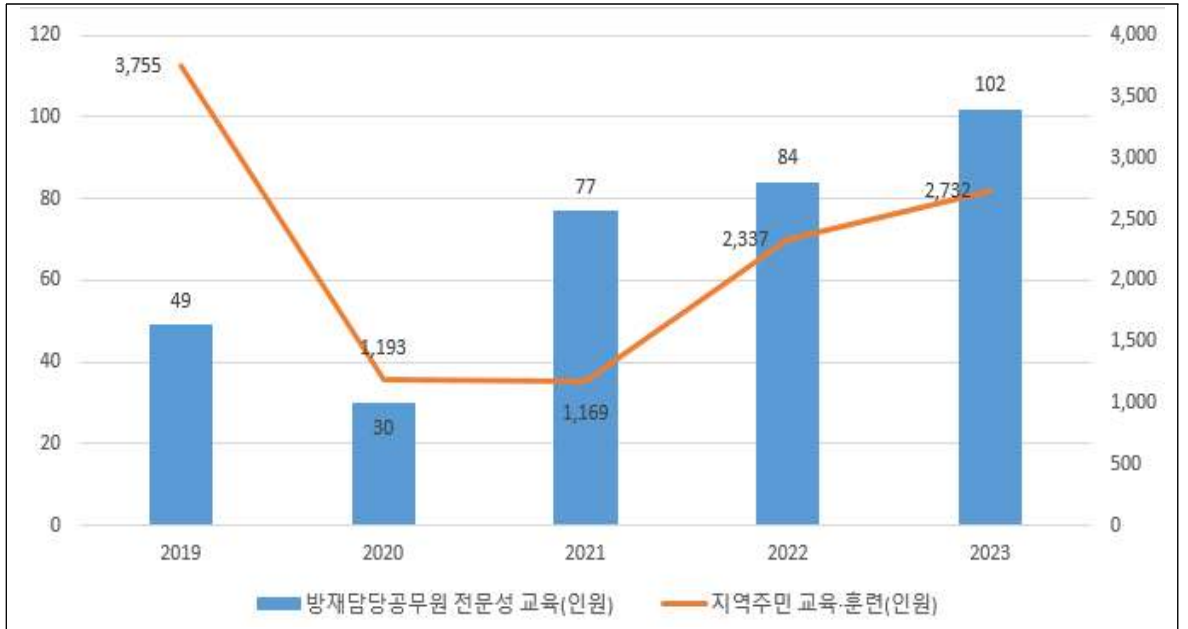

- 코로나19 거리두기 해제로 교육·훈련 참석인원의 점진적 증가
- 찾아가는 방재교육 등 구의 적극적인 시민 참여 유도로 인한 지역 주민 참여 인원 작년대비 395명 증가

나. 안전모니터봉사단 제보·처리 실적

◆ 제보·처리 실적 현황

봉사단원(인원수)	제보실적(건)	처리실적(건)			비 고
		완료	진행	불가	
27명	614	611	2		취하1

다. 재난관리 관련 언론홍보

[현장홍보 실적(안전점검의 날 행사, 캠페인 등)]

연번	행사명	주요내용	행사일시	장소	참석인원	비고
1	4월 안전점검의날 캠페인	<ul style="list-style-type: none"> 안전신문고 활성화 홍보 7대 안전무시관행 근절 홍보 불법주정차 주민신고제 홍보 2023 안전대전환 집중점검 관련 체크리스트 배부 	23. 4. 17.	화봉사거리 일원	24명	
2	5월 안전점검의날 캠페인	<ul style="list-style-type: none"> 안전신문고 활성화 홍보 7대 안전무시관행 근절 홍보 불법주정차 주민신고제 홍보 원자력안전교부세 신설에 관한 100만 청원 동의 홍보 	23. 5. 12.	달천철장 일원	16명	
3	6월 안전점검의날 캠페인	<ul style="list-style-type: none"> 안전신문고 활성화 홍보 7대 안전무시관행 근절 홍보 불법주정차 주민신고제 홍보 승강기 안전수칙 홍보 	23. 6. 29.	연암정원 일원	15명	
4	폭염행동요령 홍보 캠페인	<ul style="list-style-type: none"> 폭염저감용품(부채) 배부 폭염 국민행동요령 홍보 	23. 7. 11.	호계시장 일원	60명	
5	8월 안전점검의날 캠페인	<ul style="list-style-type: none"> 안전신문고 활성화 홍보 7대 안전무시관행 근절 홍보 불법주정차 주민신고제 홍보 물놀이안전 사고예방 홍보 	23. 8. 7.	강동해변 일원	20명	
6	9월 안전점검의날 캠페인	<ul style="list-style-type: none"> 안전신문고 활성화 홍보 7대 안전무시관행 근절 홍보 불법주정차 주민신고제 홍보 가정용 및 다중이용시설 안전 점검표 배부 	23. 9. 13.	효문운동장 일원	10명	
7	11월 안전점검의날 캠페인	<ul style="list-style-type: none"> 안전신문고 활성화 홍보 7대 안전무시관행 근절 홍보 불법주정차 주민신고제 홍보 가을철 재난위험요인 집중신고기간 홍보 	23. 11. 4.	북구청광장 일원	34명	

[언론 보도 및 기고실적(신문, 방송 등)]

연번	기사제목	주요내용	보도(기고) 일시	언론사	비고
1	자연재해 안전도 진단, 복구 2회 연속 우수기관	전국 자치단체 대상으로 자연재해 안전도 진단에서 A등급을 받아 우수기관에 선정	23. 1. 5.	경상일보	
2	울산 복구 CCTV통합 관제센터, 실종 치매노인 귀가 도와	실종 치매 노인이 통합관제센터 관제원의 눈썰미 덕분에 무사히 귀가	23.1.11.	뉴시스	
3	울산 복구, 2023 재해구호 매뉴얼 발간	재해구호 매뉴얼 책자 발간	23. 2. 20.	연합뉴스	
4	울산 복구, 안전관리위원회 개최	2023년 복구 안전관리 위원회를 열고 안전관리계획 수립 수렴	23. 3. 1.	울산 제일일보	
5	울산 복구 CCTV통합관제센터, 이번엔 차량 절도범 검거 도왔다	집중 모니터링을 통해 차량 절도범 검거를 도와	23. 3. 8.	뉴스1	
6	울산 양정동 자율방재단, 안산골공원 환경정비	안산골공원 일원에서 방역활동 및 환경정비 실시	23. 3. 12.	울산 제일일보	
7	울산 복구, 재난안전교육 과정 위탁 업무협약	울산안전생활실천시민연합과 안전취약계층 대상 교육과정 업무협약 체결	23. 3. 14.	울산 제일일보	
8	복구, 찾아가는 재난안전교육 위탁 업무협약	재난안전교육 업무협약을 맺고 경로당과 어린이집 등을 찾아가는 맞춤형 재난안전교육 실시	23. 3. 14.	울산신문	
9	울산 복구, 동천 징검다리 수해복구 공사 추진	재난안전특별교부세 3억원을 교부받아 복구	23. 3. 15.	연합뉴스	
10	울산 복구 통합관제요원	긴밀한 협조 관계를 통해 범죄예방에	23. 3. 16.	울산신문	

연번	기사제목	주요내용	보도(기고)일시	언론사	비고
	범인검거 기여 표창	기여하여 표창수여			
11	울산 북구, 지역축제 안전관리 기여 유공자 행안부장관 표창 수여	지역축제 안전관리 유공 장관 표창장 수여	23. 3. 29.	울산 제일일보	
12	울산 북구, 행안부 겨울철 대설·한파 대책 추진 우수지자체 선정	겨울철 대설·한파 대책 추진 우수지자체로 선정, 기관 표창 및 특교세 지원	23. 4. 10.	연합뉴스	
13	울산 북구지역 안전 취약시설 115곳 집중점검	115곳의 점검대상 시설을 선정해 민관합동 점검팀의 안전점검 실시	23. 4. 10.	울산신문	
14	울산 북구, 초등학교 찾아가는 재난안전 체험교육	관내 초등학교에 찾아가는 재난안전 체험 교육 진행	23. 4. 13.	연합뉴스	
15	울산 북구, 행안부 재난관리평가 우수기관 선정	행안부 주관 재난관리평가에서 우수기관으로 선정, 특교세 8천만원 지급	23. 5. 24	연합뉴스	
16	울산 북구, 명촌지구 침수피해 해소 '본격화'	명촌지구 풍수해 생활권 종합정비사업에 본격 돌입	23. 5. 30.	울산 제일일보	
17	북구, 어린이 이용시설 종사자 대상 안전교육 실시	어린이 이용시설 종사자 안전 교육 실시	23. 5. 31.	울산 매일신문	
18	북구 강우 대비 양수기 가동 훈련 실시	여름철 극한강우 대비 양수기 실제 가동 훈련 실시	23. 6. 7.	울산신문	
19	시례동 동천 자전거 도로 정비	'2023년 자전거 도로 사고위험지역 안전개선사업' 선정되어 특교세 2억 6천만원 확보	23. 6. 7.	울산 제일일보	
20	울산 북구, 2023년 안전대전환 집중 안전점검 최종보고회 개최	최종보고회를 열고 점검내용 확인 및 전문가 자문 등을 진행	23. 6. 15.	울산 매일신문	

연번	기사제목	주요내용	보도(기고)일시	언론사	비고
21	울산 복구, 승강기 간힘사고 대응 합동훈련	북부소방서, 승강기안전공단 등과 합동훈련 실시	23. 7. 2.	울산 제일일보	
22	차바때 받은 도움 잊지 않고 호우피해 복구에 일손 보태	울산 복구 지역자율방재단이 충남 부여의 집중호우 피해를 입은 농가에 대한 복구 작업 실시	23. 7. 31.	경상일보	
23	새벽 여성 속옷 절도범, CCTV관제센터는 다 봤다	새벽에 여성의 속옷을 훔친 절도범을 잡는데 기여	23. 8. 3.	뉴시스	
24	울산 복구, 대풍 복상 대비 재난안전대책 회의	구청장 주재로 태풍복상 대비 재난안전대책회의를 열고 조치계획 등 논의	23. 8. 8.	울산 매일신문	
25	울산 복구CCTV관제센터, 500만원 골프가방 절도범 잡아	집중모니터링과 스마트 검색으로 골프가방 절도범 검거를 도와	23. 9. 5.	뉴스1	
26	동천 지방하천 하상정비공사 추진	여름철 집중호우 시 자연재난에 대한 선제적 대응을 위한 정비공사 실시	23. 10. 13.	연합뉴스	
27	울산 복구, 재난대응 안전한국훈련 실시	다중밀집 건축물 대형화재 및 산불 대응을 위한 안전한국훈련 실시	23. 11. 1.	연합뉴스	
28	울산 복구, 중대재해예방을 위한 직원 교육	중대재해처벌법의 주요내용과 의무사항 이행 등 직원 교육 실시	23. 11. 15.	울산 매일신문	
29	복구, 겨울철 폭설대비 제설작업 민·관 합동 모의훈련	겨울철 폭설에 대비해 제설작업 모의훈련 실시	23. 11. 20.	울산 제일일보	

◆ 연도별 비교(도표, 그래프 등)

구 분	2019	2020	2021	2022	2023
현장홍보실적(횟수)	12	10	5	4	7

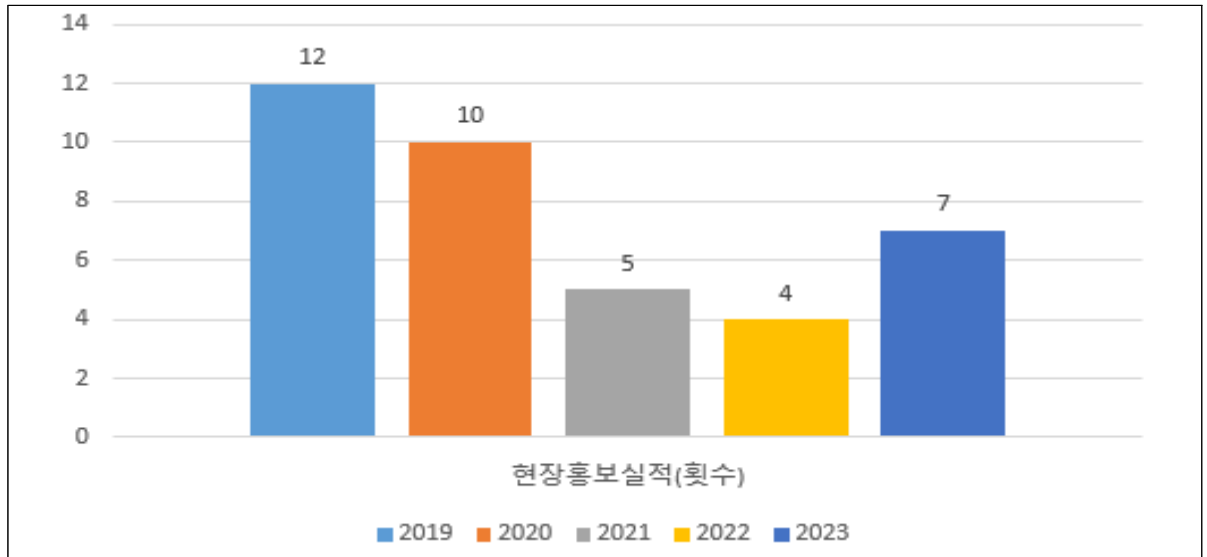

- 2019년 대비 현장홍보 실적이 다소 줄었으나 증가하는 추세이며, SNS 및 언론보도를 통하여 각종 재난예방 점검 및 대응 관련하여 지속적으로 홍보를 진행 중임.

④ 재난이 발생할 위험이 높은 분야에 대한 안전관리체계의 구축 및 안전관리규정의 제정

가. 안전관리체계의 구축

(가) 기본적인 안전관리체계

[안전관리기구의 기능]

구 분	근 거	구 성	기 능
안전관리위원회 (지역위원회)	「재난 및 안전관리 기본법」 제11조	<ul style="list-style-type: none"> • 위원장 : 청장 • 위원 : 18인 	<ul style="list-style-type: none"> • 지역별 재난 및 안전관리에 관한 사항을 심의 및 조정 • 해당 지역에 대한 재난 및 안전관리정책에 관한 사항 • 해당 지역에서의 안전관리계획에 관한 사항 • 해당 지역을 관할하는 재난관리책임기관이 수행하는 재난 및 안전관리업무의 추진에 관한 사항 • 다른 법령이나 조례에 따라 해당 지역위원회의 권한에 속하는 사항 • 그 밖에 이 법에서 정하는 지역별 안전관리에 필요한 사항
안전관리실무위원회	같은 법 제11조제3항	<ul style="list-style-type: none"> • 위원장 : 부구청장 • 위원 : 16인 	<ul style="list-style-type: none"> • 위원회에 부칠 의안을 검토 • 관계 기관 간의 협의·조정
재난안전대책본부 (지역재난안전대책본부)	같은 법 제16조	<ul style="list-style-type: none"> • 지역본부장 : 구청장 	<ul style="list-style-type: none"> • 자체 재난복구계획에 관한 사항 • 재난예방대책에 관한 사항 • 재난응급대책에 관한 사항 • 재난에 따른 피해지원에 관한 사항 • 그 밖에 지역본부장이 필요하다고 인정하는 사항
재난 안전상황실 설치·운영	같은 법 제18조		<ul style="list-style-type: none"> • 재난정보의 수집·전파, 상황관리, 재난발생시 초동조치 및 지휘
재난 신고	같은 법 제19조		<ul style="list-style-type: none"> • 누구든지 재난의 발생이나 재난이 발생할 징후를 발견하였을 때에는 즉시 신고 • 시장·군수·구청장, 긴급구조기관, 그 밖의 관계 행정기관에 신고
재난상황의 보고	같은 법 제20조		<ul style="list-style-type: none"> • 그 관할 구역에서 재난이 발생하거나 발생할 우려가 있으면 즉시 그 재난상황과 응급조치 및 수습내용 보고 • 시장·군수·구청장→시·도지사→안전행정부장관·관계중앙행정기관의 장

[지역재난안전대책본부]

□ 조직

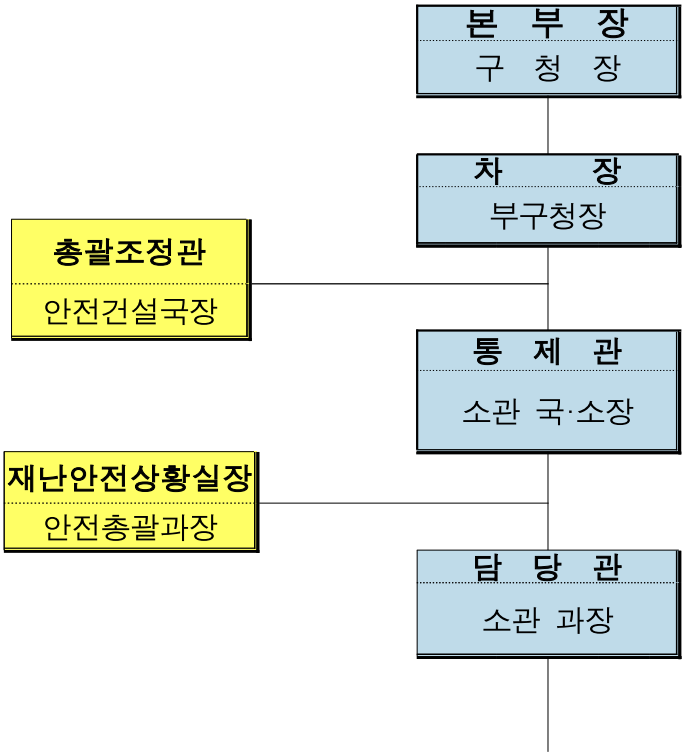

상황 관리 총괄	긴급 생활 안정 지원	재난 현장 환경 정비	긴급 통신 지원	시 설 응급복구	에 너 지 기능복구	재난 수습 홍보	물자 관리 및 자원 지원	교통 대책	의료 · 방역	자원 봉사 관리	사회 질서 유지	수색 구조 · 구급
안전총괄과	복지 정책과	자원 순환과	안전 총괄과	건설과 도시과 공원녹지과 건축주택과 농수산과 문화체육과	경제 일자리과	기획 예산실	안전 총괄과	교통 행정과	보건소	복지 정책과	안전 총괄과	안전 총괄과
총무과	대한 적십자사		KT 울산 지사	복구 지역자율방재단	한국전기 안전공사 한전울산 지사 가스안전 공사		울산강북 교육지원청 육군 7765부대 2대대 북부 경찰서	북부 경찰서		자원 봉사 센터	북부 경찰서	북부 소방서

□ 재난관리기능의 임무 및 역할

- 상황관리 총괄 : 재난총괄담당 업무 수행(안전총괄과)
 - * 타 기능에 대한 상황관리 총괄 및 상호협력을 위한 지원 사항 등 파악
- 긴급생활 안정지원 : 피해주민 생활안정에 필요한 단기대책 지원 및 이재민구호 등 피해주민 불편사항 해소 긴급대책 지원(복지정책과)
 - * 인명피해(사망·부상·실종), 사유시설 피해 상황관리 제외
- 재난현장 환경정비 : 유해화학물질, 쓰레기 등 수거·처리 지원(자원순환과)
 - * 환경분야 공공·사유시설 피해 상황관리 총괄 및 긴급(임시) 환경정비 지원
- 긴급 통신지원 : 통신두절지역 통신시설 인프라 복구(안전총괄과)
 - * 통신분야 공공·사유시설 피해 상황관리 총괄 및 긴급(임시) 통신 지원
- 시설 응급복구 : 공공·사유시설 응급복구 지원(안전총괄과)
 - * 공공·사유시설(환경·통신·에너지·교통시설 제외) 피해현황 및 응급복구 상황 총괄
- 에너지 기능복구 : 가스·전기·유류 등 국민생활 밀착형 피해시설기능 회복 지원(경제일자리과)
 - * 에너지분야 공공·사유시설 피해 상황관리 총괄 및 긴급(임시) 에너지 지원
- 재난수습 홍보 : 재난대처·수습과 관련한 각종 정보 배포·조정(기획예산실)
 - * 타 기능에 대한 사회적 이슈 등 언론사항 총괄관리 및 지원
- 물자관리 및 자원지원 : 국가 재난물자계획, 관리, 지원 및 적정상태 유지(안전총괄과)
 - * 타 기능에 대한 물자·자원(장비·자재·시설) 지원 총괄관리
- 교통대책 : 육상(육로, 항공), 해상 교통수단 지원(교통행정과)
 - * 교통분야 공공·사유시설 피해 상황관리 총괄 및 긴급(임시) 수송 지원
- 의료·방역 : 재난지역 공중보건서비스 지원(보건행정과)
 - * 의료·방역분야 공공·사유시설 피해 상황관리 총괄 및 긴급(임시) 의료 지원
- 자원봉사 관리 : 재난지역 자원봉사 지원 및 관리(복지정책과)
 - * 타 기능에 대한 인력(민·관·군) 지원 총괄관리
- 사회질서 유지 : 재난지역 사회질서 유지 및 교통관리(안전총괄과)
 - * 교통, 범죄, 현장통제, 안전관리, 주민보호(대피 등) 등 경찰총괄관리
- 수색·구조·구급 : 재난지역 구조·구급 지원(안전총괄과)
 - * 인명구조, 응급처치, 응급운송 및 사망·실종자 수색 등 소방총괄관리

(나) 재난현장 안전관리체계

[풍수해 현장행동 매뉴얼]

○ 재난현장 통합지휘본부 구성

【조직도】

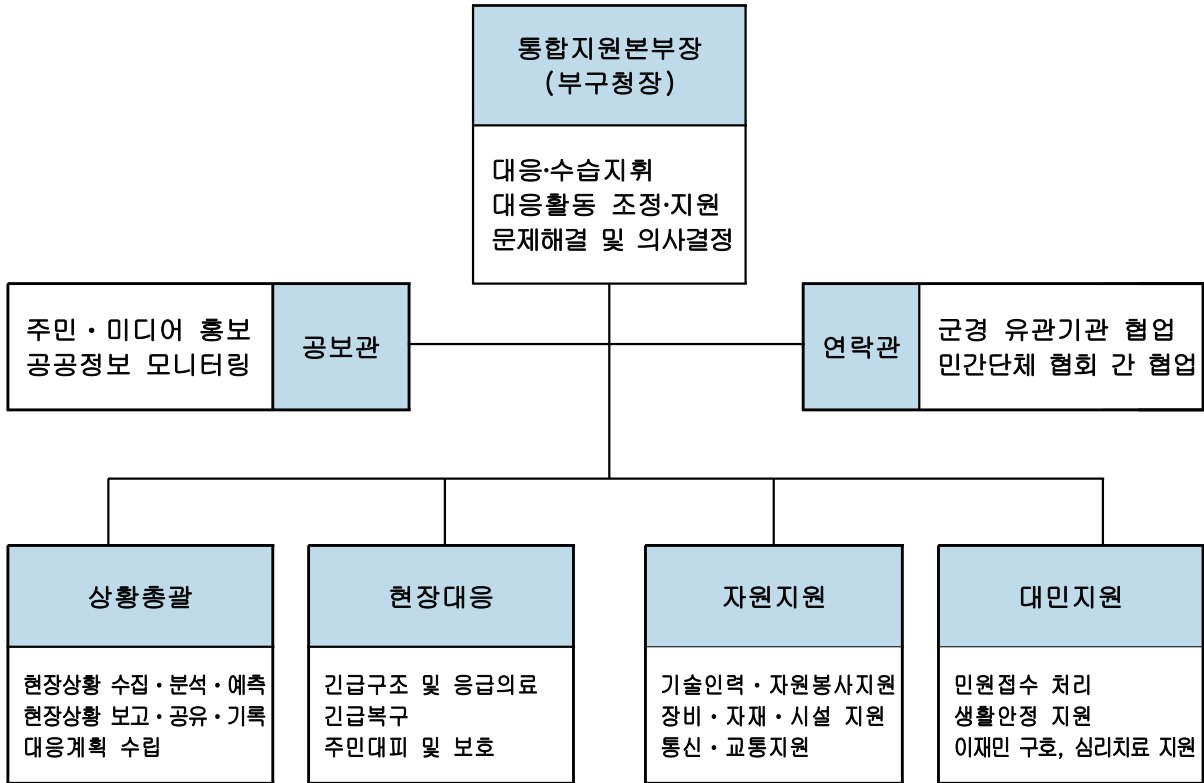

지역대책본부와 협업기능 연계



○ 유관기관 주요 역할·임무

기관·부서	임무와 역할
안전총괄과	- 재난안전대책본부 구성·운영 및 재난현장 통합지휘소 설치운영 - 구조·구급을 제외한 재난수습 및 복구 활동 총괄 지휘 - 상급기관 상황보고 및 유관기관 전파
주민소통과	- 각종 여론 수집 및 민심동향, 민원사항 처리 - 직원 비상소집 및 복무관리, 합동분향소 설치
기획예산실	- 공보지원반 구성·운영 / 재난대응 공보 전담팀 가동 - 각종 보도자료 작성 배포 및 재난현장 취재지원
자원순환과	- 인명구조 및 붕괴 잔해물 철거작업 일정에 따라 발생한 폐기물 수거처리
교통행정과	- 사고현장 인근에 주차된 차량 소유주에게 연락 이동 조치 - 교통소통에 지장을 주는 차량 임시보관소 설치 견인 및 관리
복구보건소	- 응급의료소 설치·운영 - 사상자 조치(환자분류 → 응급처치 → 후송치료)
복부소방서	- 긴급구조통제단 구성·운영 - 긴급구조관련기간의 긴급구조활동 통합·조정
복부경찰서	- 도로통제, 우회도로 확보 등 교통대책 - 사상자 신원확인, 참고인 및 증거자료 확보 등 초동수사
육군 7765부대 2대대	- 인명구조 활동 지원(인력, 장비)
한국전기안전공사 울산지역본부	- 붕괴로 인한 전기설비의 안정성 확보 및 복구
한국전력공사 울산부지역본부	- 전력 설비 복구 인력 및 장비 현장투입 복구 시행
한국가스안전공사 울산지역본부	- 가스 설비 복구 인력 및 장비 현장투입 복구 시행
KT울산지사	- 통신 시설 복구 인력 및 장비 현장투입 복구 시행
울산복구자원봉사센터	- 재난안전 긴급자원봉사단 구성(모집)·운영 - 통합지휘소 현장지휘관 지휘 하에 분야별 자원봉사자 배치 및 활동관리
대한적십자사 희망나눔센터 울산지역본부	- 재난피해자 긴급구호 봉사활동 - 긴급구조간 지원활동 - 재난피해자에 대한 심리안전 지원활동 전개 - 심리안정지원 관련 네트워크 구축·운영

나. 안전관리규정의 제정

건명(규정명칭)	주요내용	제정일자	비고
재난관리기금 운용·관리 조례	▪ 재난관리기금의 효율적 운용·관리에 필요한 사항 규정	2005.11.14.	
재난안전대책본부 운영 조례	▪ 자연 및 인적재난에 대비한 울산 북구 재 난안전대책본부의 구성·운영 및 상황관리 에 필요한 사항 규정	2005.11.14.	
안전관리위원회 운영 조례	▪ 울산 북구 안전관리위원회의 조직 및 운영에 관한 필요한 사항 규정	2004.12.13.	
안전관리자문단 구성 및 운영조례	▪ 울산북구안전관리자문단의 구성 및 운영에 관한 사항 규정	2005.03.21.	
지역자율방재단 구성 및 운영조례	▪ 지역자율방재단 임원구성 및 활동지원, 교육, 훈련 등 방재단 운영에 필요한 사항을 규정	2007.07.16.	
지진피해시설물 위험도 평가단 구성 및 운영조례	▪ 지진발생 지역 내 시설물들의 위험도를 신 속하게 판정하기 위해 필요한 사항을 규정	2012.03.05.	
자연재해위험지구 안에서의 행위제한에 관한 조례	▪ 자연재해지구에서의 행위제한	2014.04.25.	
재난현장 통합지원본부 설치 및 운영조례	▪ 재난현장지휘 통합대응 체계	2014.04.25.	
자연재해 원인조사분석 평가에 관한 조례	▪ 재해원인 조사 분석 평가	2014.04.25.	
어린이놀이시설 안전관리 조례	▪ 어린이 놀이시설의 효율적인 안전관리와 시설유지	2016.12.15	
안전관리민관협력위원회 구성 및 운영에 관한 조례	▪ 울산광역시 북구 안전관리민관협력위원의 구성 및 운영에 관한 사항 규정	2017.09.28.	
사회재난 구호 및 복구지원에 관한 조례	▪ 사회재난으로 인한 피해자의 생활안정과 피해수습지원에 필요한 사항을 규정	2017.12.14.	
안전도시 조례	▪ 안전도시사업의 원활한 수행을 위하여 필요한 사항을 규정	2018.12.27	
생활안전보험 운영조례	▪ 생활안전보험에 필요한 사항을 규정	2019.09.11.	
화재안전취약가구 주택용 소방시설 설치 지원에 관한 조례	▪ 화재안전취약가구의 주택용 소방시설 설치 지원에 관한 사항을 규정	2019.09.11.	
안전문화운동 추진협의회 구성 및 운영 규정	▪ 안전문화운동 추진협의회와 운영 등에 관한 사항을 규정	2020.12.24.	
미세먼지 저감 및 관리에 관한 조례	▪ 미세먼지 저감 등을 위한 지원 및 정보 제공, 교육·홍보 규정	2021.03.04.	
산업재해 예방 및 지원에 관한 조례	▪ 지역 내 산업재해를 예방하고 안전보건 지원에 필요한 사항 규정	2022.11.03.	
의용소방대 지원 조례	▪ 구조·구급 업무 등의 지원활동과 화재예방 활동에 관한 업무 보조를 위하여 설치된 의용소방대 지원	2022.12.29	

⑤ 「재난 및 안전관리 기본법」 제26조의2에 따른 국가핵심기반의 관리

시설 유형	시설명	시설 현황	관리 주체	지정 일자	조치한 사항	비고
교통 수송	울산공항	여객터미널 : 8,886㎡ 활주로 : 2,000 X 45m 계류장 : 33,605㎡ 주차장 : 26,860㎡ 항행안전시설 : CAT-I	한국공항 공사 울산지사	1984.07.05. (대통령령 제1460호)	-	

⑥ 「재난 및 안전관리 기본법」 제29조에 따른 재난방지시설의 점검·관리

◆ 재난방지시설의 정비

사업명	위치	사업내용 (규모)	사업기간	사업비 (백만원)	정비목적
2023년 상반기 시설물 정기 안전점검용역	북구 관내	정밀·정기안전	'23. 2. 27. ~ '23. 6. 30.	69	시특법 대상시설물 점검
2023년 하반기 시설물 정기 안전점검용역	북구 관내	정기안전점검	'23. 9. 26. ~ '23. 12. 24.	81	
2023년 하반기 시특법 시설물 (하천) 정기 안전점검용역	태화강 제방 등 4개 하천시설물	정기안전점검	'23. 11. 6. ~ '23. 12. 20.	20	
효문배수장 정밀안전점검 용역	효문동 431-8번지	정밀안전점검	'23. 8. 14. ~ '23. 9. 12.	11	
명촌배수장 정기안전점검 용역	명촌동 433-48번지	정기안전점검	'23. 11. 7. ~ '23. 12. 5.	4	
명촌배수장 피뢰기 교체 공사	명촌동 433-48번지	피뢰기 교체공사 1식	'23. 8. 21. ~ '23. 9. 4.	1	배수장 정비
명촌배수장 정기안전점검 용역	명촌동 433-48번지	정기안전점검	'23. 11. 7. ~ '23. 12. 5.	4	
명촌배수장 제진기 보수공사	명촌동 433-48번지	제진기 보수 1식	'23. 11. 10. ~ '23. 11. 22.	19	
명촌배수장 배수로 준설공사	명촌동 433-48번지	배수로 준설 1식	'23. 11. 10. ~ '23. 11. 22.	20	
명촌배수장 비굴착 보수보강공사	명촌동 433-48번지	배수관 유출관로 비굴착 보수	'23. 11. 10. ~ '23. 12. 7.	18	
명촌배수장 방수 및 도장공사	명촌동 433-48번지	내부 방수 및 외벽 도색	'23. 11. 13. ~ '23. 12. 12.	34	
명촌배수장 수문 신호선 배관배선공사	명촌동 433-48번지	수문 신호선 배선 설치	'23. 11. 27. ~ '23. 12. 20.	17	
태화강 제방 정비공사	명촌동 433-24번지 일원	제방정비 1식	'22. 12. 12. ~ '23. 1. 18.	29	

사업명	위치	사업내용 (규모)	사업기간	사업비 (백만원)	정비목적
금천 제방 설치공사(1차)	어물동 1240-148번지 일원	제방정비 1식	'22. 12. 22. ~ '23. 3. 2.	166	
호계천 제방정비공사	호계동 936-261번지 일원	제방정비 1식	'23. 3. 8. ~ '23. 6. 5.	93	
신명천 석축 기초 보강 공사	대안동 산 254번지 일원	석축정비 1식	'23. 4. 25. ~ 23. 6. 1.	40	
동천 창의놀이터 일원 제방 정비공사	중산동 1166-29번지 일원	제방정비 1식	'23. 4. 28. ~ '23. 7. 21.	91	
어물천 제방정비공사	어물동 1240-87번지 일원	제방정비 1식	'23. 5. 3. ~ '23. 7. 7.	45	
신명천 제방정비공사	신명동 282-19번지 일원	하천정비 1식	'23. 5. 11. ~ '23. 6. 8.	18	
약수천 제방정비공사	중산동로 27 일원	제방정비 1식	'23. 5.16. ~ '23. 8. 7.	59	
동천(이화제일아파트 ~경주시계) 제방복구공사	중산동 1208-2번지 일원	제방정비 1식	'23. 6. 1. ~ '23. 9. 19.	640	
주령천 하천정비공사	무룡동 935-148번지 일원	하천정비 1식	'23. 7. 5. ~ '23. 8. 18.	33	
염포천 제방 정비공사	양정동 771-1번지 일원	제방정비 1식	'23. 7. 17. ~ '23. 9. 11.	29	
양정천 하천정비공사	양정동 산 31-1번지 일원	하천정비 1식	'23. 7. 26. ~ '23. 9. 8.	50	
상연암천(연암소류지 일원)하천정비공사	연암동 43번지 일원	석축정비 1식	'23. 7. 27. ~ '23. 9. 6.	29	
신명천 하류부 제방정비공사	산하동 932-4번지 일원	석축정비 1식	'23. 9. 6. ~ 23. 10. 3.	46	
금천 제방 설치공사(2차)	어물동 1240-1번지 일원	제방정비 1식	'23. 9. 27. ~ '23. 12. 14.	45	
어물천 제방 정비공사(2차)	어물동 1240-87번지 일원	제방정비 1식	'23. 12. 6. ~ '23. 12. 28.	46	
이화천 제방정비공사	중산동 1269-5번지 일원	제방정비 1식	'23. 12. 11. ~ '23. 12. 29.	37	상습침수구역 개선사업
염포로 상습침수 개선사업(효문공단)	염포로 238-6 일원	PC암거, 파형강관 부설 등	'22. 4. 18.~ '23. 4. 20.	171	
동해안로(정자로터리)	동해안로 1441	파형강관 부설,	'22. 11. 14.~	161	

사업명	위치	사업내용 (규모)	사업기간	사업비 (백만원)	정비목적
상습침수 개선사업	일원	측구수로관 설치 등	'23.2.11.		
화정마을 우수관로 설치공사	중산동 1166-78번지 일원	사각수로관 설치 등	'23. 3. 6.~ '23. 4. 19.	35	
금천마을 상습침수 개선사업	어물동 58-4번지 일원	파형강관 부설, 사각수로관 설치 등	'23. 10. 31.~ '23.12.14.	68	
송정마을 가정 오수관 부설공사	송정동 697-7번지 일원	오수관 (배수설비등) 부설	'23. 4. 17. ~ '24. 2. 25.	129	
효자로 오수관로 부설공사	효문동 666-7번지	오수관로 부설 등	'23. 4. 17. ~ '23.11.12.	260	오수분산
창평동 원지마을 오수관로 부설공사	창평동 1292-23번지	오수관로 부설 등	'23. 3. 8. ~ '23. 4. 1.	14	
태풍 힌남노 (매곡동917-1번지) 수해복구공사	매곡동 917-1번지	도로 복구 1식	'22. 12. 1. ~ '23. 1. 9.	38	도로정비
태풍 힌남노 (대안동1059-1번지) 수해복구공사	대안동 1059-1번지	도로 복구 1식	'22. 12. 2. ~ '23. 1. 10.	31	
태풍 힌남노(매곡동 산 40-4번지)일원 수해복구공사	매곡동 산40-4번지 일원	사면복구 1식	'23. 3. 20. ~ '23. 5. 18.	49	도로 사면 정비
우기대비 급경사지 정비	쌍용아진2차 앞 급경사지 외 1개소	급경사지 정비	'23. 7. 14. ~ '23. 8. 2.	7	
영포로 우수관로 보수보강 공사	효문동 671-2번지 일원	우수박스 부설, 우수박스 단면복구 등	'23. 11. 9. ~ '24. 5. 31.	191	우수박스 유지관리
호계매곡지구 저류지 우수박스 준설공사	호계동 1017번지 일원	우수박스 준설 등	'23.11.29. ~ '23.12.27.	49	통수단면적 확보
2023년 사방댐의설치 및 산지사방사업 (탄광골 일원)	효문동 산38-1 번지	사방댐 1개소 산지사방 2ha	'23. 4. 7.~ '23. 6. 15.	262	
2023년사방댐 설치사업 (울동지구 일원)	양정동 산44번지	사방댐 1개소	'23. 4. 5.~ '23. 6. 3.	242	
2023년 계류보전사업 (양정초등학교 일원 외 1개소)	양정동 산101-1 번지, 영포동 산 55-1번지	계류보전 2km	'23. 4. 14. ~ '23. 6. 22.	273	사방사업
2023년 산지사방사업 (청룡암 일원)	매곡동 산69번지	산지사방 2ha	'23. 3. 27. ~ '23. 5. 27.	101	
2023년 사방댐 설치사업 (회양골 일원)	중산동 산89-1 번지	산지사방 2ha	'23. 4. 10 ~ '23. 6. 28.	282	

사업명	위치	사업내용 (규모)	사업기간	사업비 (백만원)	정비목적
2023년 계류보전사업(연지 암 일원 외 1개소)	매곡동 산110-3 번지, 매곡동 산 53번지	계류보전 2km	'23. 4. 17 ~ '23. 6. 25.	382	유수지
2023년 하반기 사방사업 (양정경로당 일원)	양정동 산109번지	사방댐 1개소	'23. 12. 4 ~ '23. 12. 29.	187	
호계2공원 저류지 환경정비용역	호계동 1017번지	환경정비용역 1식	'23. 5. 3. ~ '23. 5. 12.	97	
매곡중산지구 3저류지 환경정비용역	중산동 1319-1번지	환경정비용역 1식	'23. 8. 10. ~ '23. 12. 11.	92	
못안근린공원 저류지, 효문동 유수지 환경정비용역	호계동 983번지	환경정비용역 1식	'23. 12. 11. ~ '23.12.20.	89	

◆ 연도별 비교(도표, 그래프 등)

(단위 : 백만원)

구 분	2019	2020	2021	2022	2023
재난방지시설 예산확보	1,869	3,719	1,191	4,827	5,004

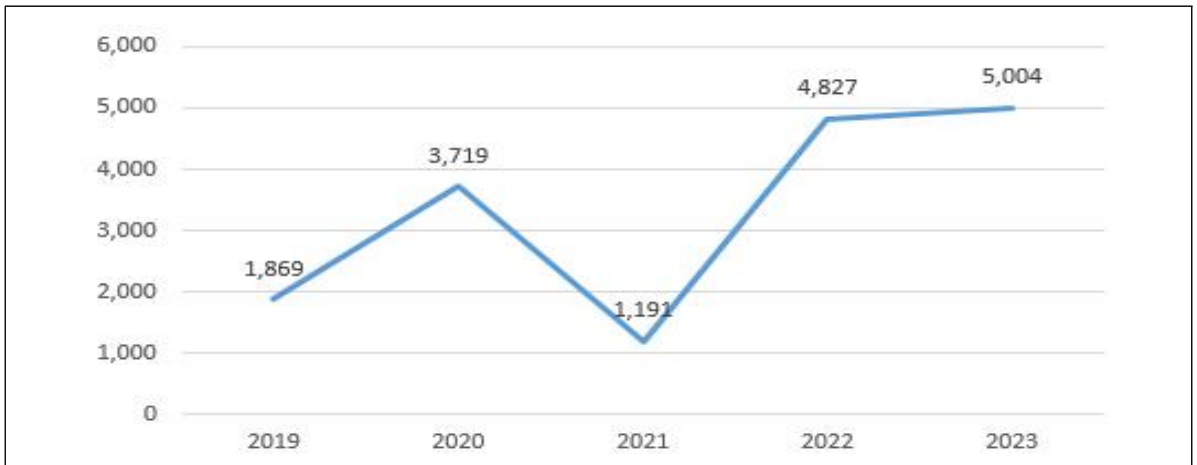

- 하천 정비 예산 확보, 사방사업 지속 실시 등 작년 대비 재난방지시설 예산 집행액 177백만원 증가

⑦ 「재난 및 안전관리 기본법」 제34조에 따른 재난관리자원의 비
축과 장비·시설 및 인력의 지정

가. 재난관리자원의 비축

[방재물자]

구분	오일웁스	유흡착제	흡착물	유처리제	중화제	황산반토고체
	km	천매	km	kl	kl	ton
총계	0.035	4.3	0	0.342	0	0

◆ 방재물자 연도별 비교(도표, 그래프 등)

방재물자 종류별	2019	2020	2021	2022	2023
오일웁스(km)	0.018	0.035	0.035	0.035	0.035
유흡착제(천매)	1.25	3.5	3	4	4.3
흡착물(km)	0.1	0	0	0	0
유처리제(kl)	0.15	0.09	0.16	0.234	0.342
중화제(kl)	2	0	0	0	0
황산반토고체(ton)	0.2	0	0	0	0

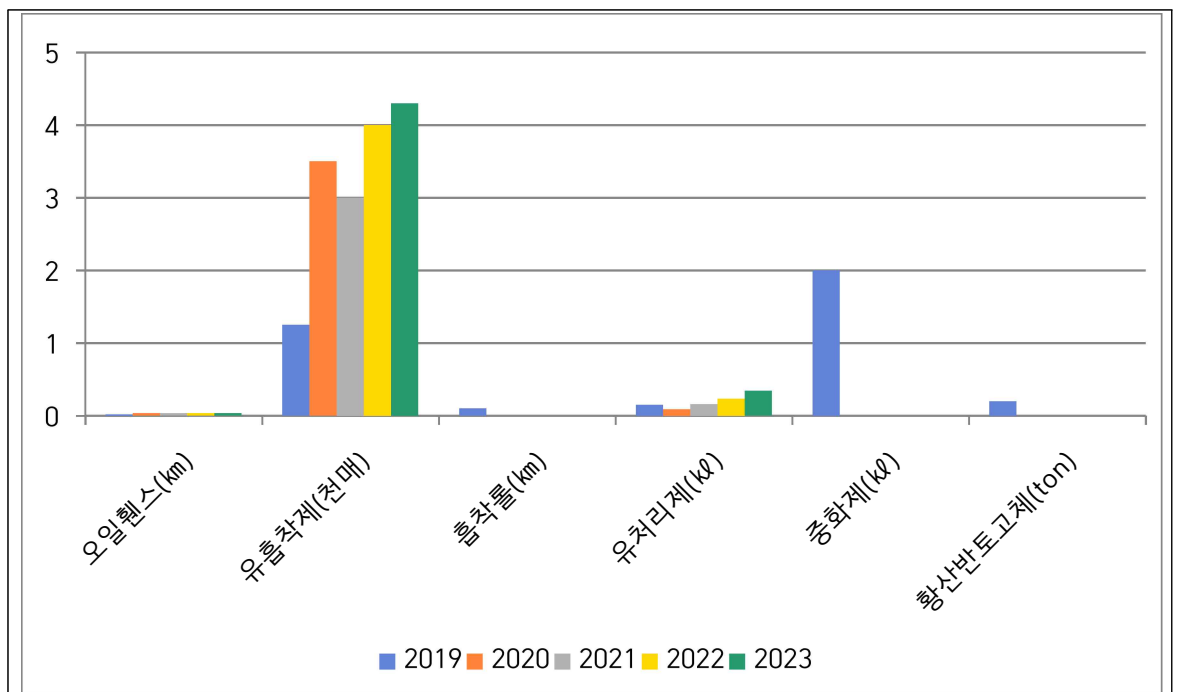

- 방재장비의 노후화 및 소모성 재료로 증감요인 발생

[의료시설]

구 분	개소	의사	간호사	구급차	병상수	영안실
합 계	15	106	583	3	1,865	1
병 원	14	105	543	2	1,865	1
보건소	1	1	40	1	0	0

[수용시설]

구분	합 계		학 교		마을회관		경로당		관공서		기 타	
	개소	수용인원	개소	수용인원	개소	수용인원	개소	수용인원	개소	수용인원	개소	수용인원
총계	54	11,662	33	8,790	-	-	7	278	13	2,554	1	40

◆ 의료시설 및 수용시설 연도별 비교(도표, 그래프 등)

구 분	2019	2020	2021	2022	2023	
의료시설수	12	13	14	13	15	
수용시설	개소	36	54	54	55	54
	수용인원	11,092	14,403	13,859	12,990	11,662



- 병원 개원에 따른 의료시설 2개소 증가
- 엘리야병원 구급차 운용 말소로 인한 구급차 1대 감소
- 임시주거시설 지정 취소(성내경로당) : 55개소->54개소
 - ※ 지정 취소 사유 : 인명피해우려지역 및 산사태취약지구에 초인접하여 위치 부적정
- 임시주거시설의 실질적 수용가능 면적 축소에 따른 수용인원 감소

나. 장비 지정

[구조장비]

구분	계	사다리차	교류아크 용접기	구급차	특수용도 트레일러	천공기	소형보트
총계	4	0	1	1	2	0	0

[복구장비]

구분	계	크레인	엔진 펌프	수중 펌프	모래 살포기	덤프	크레인 트럭	청소차	고소 작업차	전기톱
총계	113	0	52	3	20	5	1	25	1	6

[산불진화장비]

구분	계	헬기 임차	산불 진화차	랜턴 (개)	등짐 펌프 (개)	간이 수조 (개)	갈퀴리 (개)	기타 (톱, 낫)
총계	1,825	1	4	204	693	4	860	59

[기타장비]

구분	계	용접기	컴프레서	양수기	화학차	천공기	착암기	가스복구 차량
총계	96	0	0	44	0	0	0	1

◆ 연도별 비교(도표, 그래프 등)

구분	2019	2020	2021	2022	2023
산불진화장비	1,722	1,733	1,724	1,825	1,825

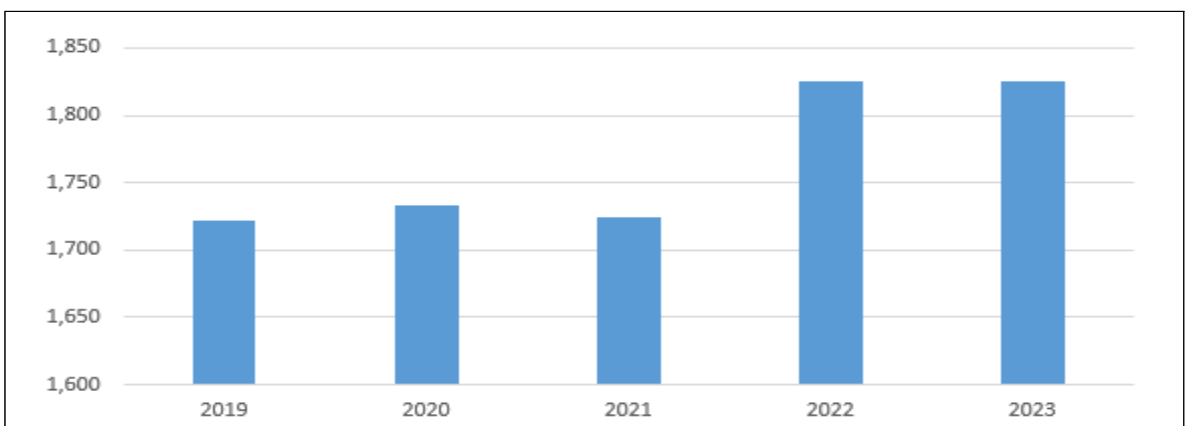

- 재난 발생 시 신속한 응급조치 및 복구활동을 전개하기 위하여 장비를 지속적으로 확충하고 있음

다. 인력 지정

[기술인력]

구분	계	기계	토목	원자력	안전	전기	산업응용	통신	화공	조선	항공
인원	1,525	141	0	430	96	415	30	10	390	9	4

[기능인력]

구분	계	기계공	위험물공	전기공	통신공	건축공	가스공	조리
인원	985	29	1	13	103	649	186	4

[자원봉사단체, 특수단체 등]

구분	계	특수단체 및 개인					봉사단체 및 개인					
		의용소방대	공수특동지회	지역자방단	자율방범연합회	기타	적십자봉사대	새마을부녀회	해병전우회	모범운전자회	여성자원봉사회	기타
인원	1,661	271	11	211	412	0	228	247	30	50	201	0

◆ 연도별 비교(도표, 그래프 등)

구분	2019	2020	2021	2022	2023
자원봉사단체, 특수단체 등	1,722	1,733	1,724	1,480	1,661

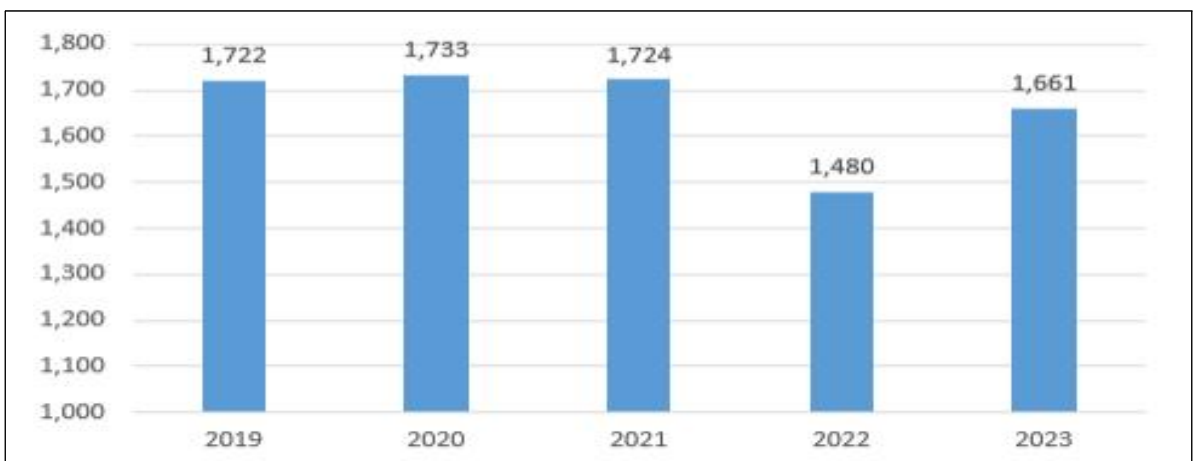

- 자원봉사단체, 특수단체 등 현행화에 따라 인원 다소 증가 및 코로나 여파로 줄었던 봉사단체 인원수가 점차 증가세에 있음.

⑧ 그 밖에 재난을 예방하기 위하여 필요하다고 인정되는 사항

가. 재난관련 법령에 따른 점검·평가 결과

점검·평가 명	점검·평가일시	점검·평가 주관기관	점검·평가 결과	비고
2023 재난관리평가	2023. 2. 9.	행정안전부	우수	

나. 기존 공공시설물 내진보강 추진

시설물별	내진설계 대상(①) (동수, 시설물 수)	내진설계 적용 +내진성능확보 내진 보강 실적(②) (전년도 까지)	2023년 내진보강 실적		내진율(%) (②+③)/① ×100
			동수(시설수) (③)	투자사업비 (백만원)	
공공시설물	56	48	3	100	91%
도로시설물	63	58	0	0	92%
어항시설	11	11	0	0	100%
계	130	117	3	100	92.3%

◆ 기존 공공시설물 내진율 연도별 비교(도표, 그래프 등)

구 분	2019	2020	2021	2022	2023
내진율	94%	93.1%	89.2%	87.7%	92.3%

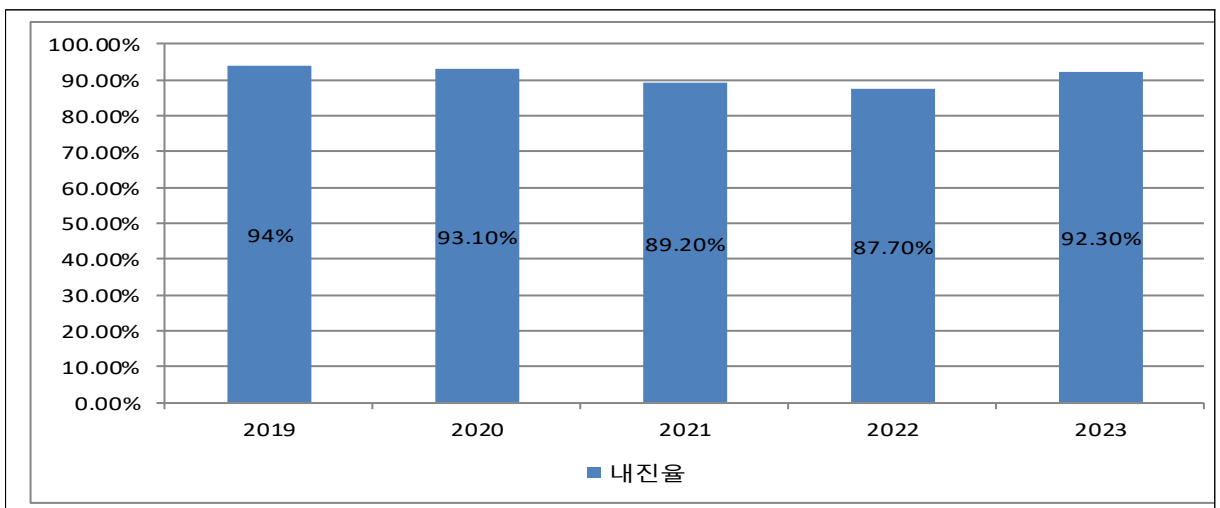

- 2022년 누락된 공공시설물 대상 추가로 인한 내진률 감소
- 공공시설물 3개소(신명·대안·중리 경로당) 내진성능 확보

다. 지진해일 대비 주민대피계획 지정 및 관리(해당지역 : 부산, 울산, 강원, 경북)

지구별	긴급대피장소 (개소)	표지판(개)				경보 시스템 (개소)
		계	안내 표지판	대피장소 표지판	대피로 표지판	
신명지구	3 - 지경IC - 신명동 278-3(야산) - 울산교육수련원 운동장	24	2	3	19	1
산하지구	1 -강동중앙3공원	13	2	1	10	1
정자지구	4 - 컴온비치호텔 주차장 - 벽산블루밍APT 주차장 - 울산교육연수원 - 울산인성교육센터 운동장	35	5	4	26	2
구유지구	3 - 정자오피스텔 주차장 - 복성마을 야산 (구유동 산64) - 제전마을 야산 (구유동 82-3)	22	3	3	16	1
당사지구	4 - 우가마을경로당 주차장 - 강동축구장 주차장 - 튜릭아트박물관 운동장 - 어물마을 야산 (어물동 산372)	28	6	4	18	3
합 계		122	18	15	89	8

◆ 지진해일 대비 주민대피계획 지정 및 관리 연도별 비교(도표, 그래프 등)

구 분		2019	2020	2021	2022	2023
정비 사업비 집행실적(천원)		69,670	7,800	3,685	6,103	20,075
지구수(개소)		5	5	5	5	5
긴급대피장소(개소)		15	15	15	15	15
표 지 판	안내표지판	17	17	18	18	18
	긴급대피장소 표지판	15	15	15	15	15
	대피로 표지판	88	88	88	89	89
경보시설(개소)		8	8	8	8	8

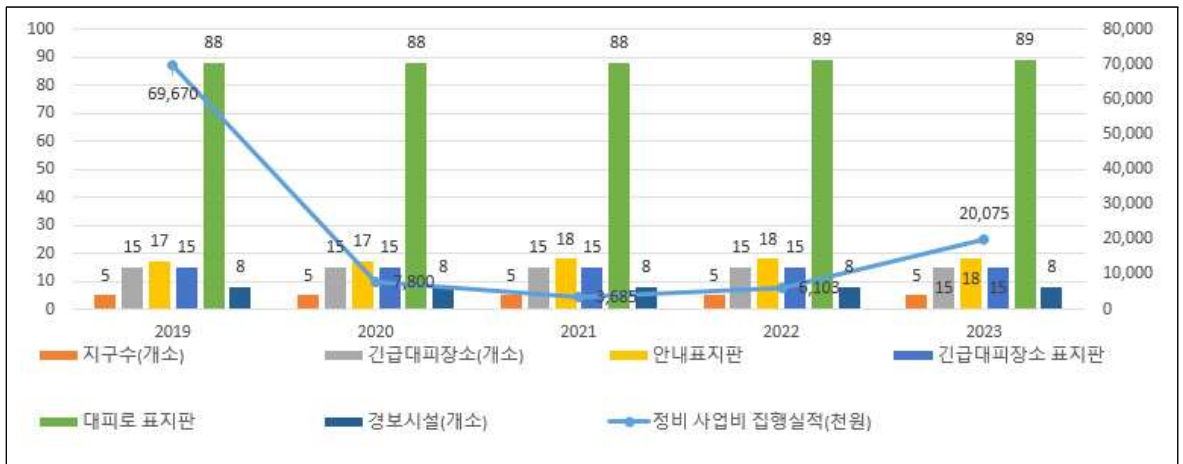

- 2023년도 지진해일표지판 노후화에 따라 표지판 교체 비용(20백만원) 집행
- 해안선에서 보다 떨어진 곳으로 긴급대피장소 1개소 변경(산하지구, 시코어호텔→강동중앙3공원)

3) 「재난 및 안전관리 기본법」 제67조에 따른 재난관리기금의 적립집행 현황
 [재난관리기금 적립 및 집행 현황]

가. 당해 연도 재난관리기금 확보 실적

당해 연도 확보 기준액(①)	확보액(②)	확보율 (②/①×100)
794백만원	794백만원	100%

나. 누적 기준 재난관리기금 확보 실적

누적 확보 기준액(①)	누적 확보액(②)	확보율 (②/①×100)
7,383백만원	7,409백만원	100.3%

◆ 연도별 비교(도표, 그래프 등) (단위 : 백만원)

구 분		2019	2020	2021	2022	2023
확보액 (당해연도)		623	672	709	756	794
사 용 액	합 계	317	1,875	1,034	724	487
	응급복구 및 긴급한 조치	154	1,532	314	293	350
	재난의 예방·대비·대응·복구 활동	163	343	720	431	137

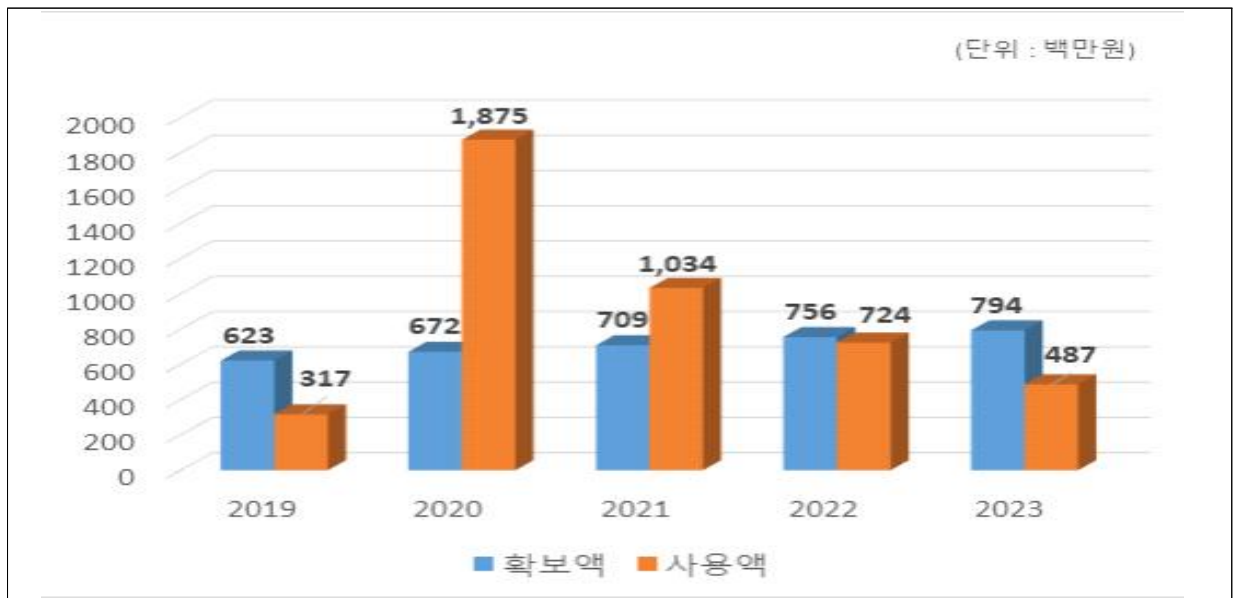

- 매년 재난관리기금 법정 적립 기준액 100% 확보하고 있으며, 태풍 호우 등 자연 재해 예방 및 긴급 복구에 꾸준히 지원하고 있음.

4) 「재난 및 안전관리 기본법」 제34조의5에 따른 현장조치 행동매뉴얼의 작성·운영 현황

[울산광역시 복구 행동매뉴얼 작성·운영 등 총괄 현황]

행동매뉴얼 명	소관 과	개정년도	매뉴얼 주요내용
풍수해 현장조치 행동매뉴얼	안전총괄과	2023	재난대응절차, 부서별 협업기능, 기관임무
지진 현장조치 행동매뉴얼	안전총괄과	2023	
대형 화산폭발 현장조치 행동매뉴얼	안전총괄과	2023	
적조 현장조치 행동매뉴얼	농수산과	2023	
가뭄 현장조치 행동매뉴얼	안전총괄과	2023	
조수재난 현장조치 행동매뉴얼	농수산과	2023	
산사태 현장조치 행동매뉴얼	공원녹지과	2023	
산불 현장조치 행동매뉴얼	공원녹지과	2023	
유해화학 물질유출사고 현장조치 행동매뉴얼	환경위생과	2023	
대규모 수질오염 현장조치 행동매뉴얼	환경위생과	2023	
대규모 해양오염사고 현장조치 행동매뉴얼	농수산과	2023	
해양선박사고 현장조치 행동매뉴얼	농수산과	2023	
사업장 대규모 인적사고 현장조치 행동매뉴얼	안전총괄과	2023	
다중밀집건축물붕괴 현장조치 행동매뉴얼	건축주택과	2023	
가축질병 현장조치 행동매뉴얼	농수산과	2023	
감염병 현장조치 행동매뉴얼	보건소	2023	
원전안전 현장조치 행동매뉴얼	안전총괄과	2023	
전력분야 현장조치 행동매뉴얼	창조경제과	2023	
보건의료분야 현장조치 행동매뉴얼	보건소	2023	
육상화물 운송 현장조치 행동매뉴얼	교통행정과	2023	
낙뢰 현장조치 행동매뉴얼	안전총괄과	2023	
한파 현장조치 행동매뉴얼	안전총괄과	2023	
폭염 현장조치 행동매뉴얼	안전총괄과	2023	
다중밀집시설대형화재 행동매뉴얼	안전총괄과	2023	
초미세먼지 현장조치 행동매뉴얼	환경위생과	2023	
저수지사고 현장조치 행동매뉴얼	농수산과	2023	

[시군구 행동매뉴얼 개정 현황]

행동매뉴얼 명	개정일자	주요 개정내용	비고
풍수해 외 25종	'23. 2. 1.	상반기 인사이동에 따른 현행화	
풍수해 외 25종	'23. 7. 1.	하반기 인사이동에 따른 현행화	

◆ 연도별 비교(도표, 그래프 등)

구 분	2019	2020	2021	2022	2023
매뉴얼 수	27	27	26	26	26

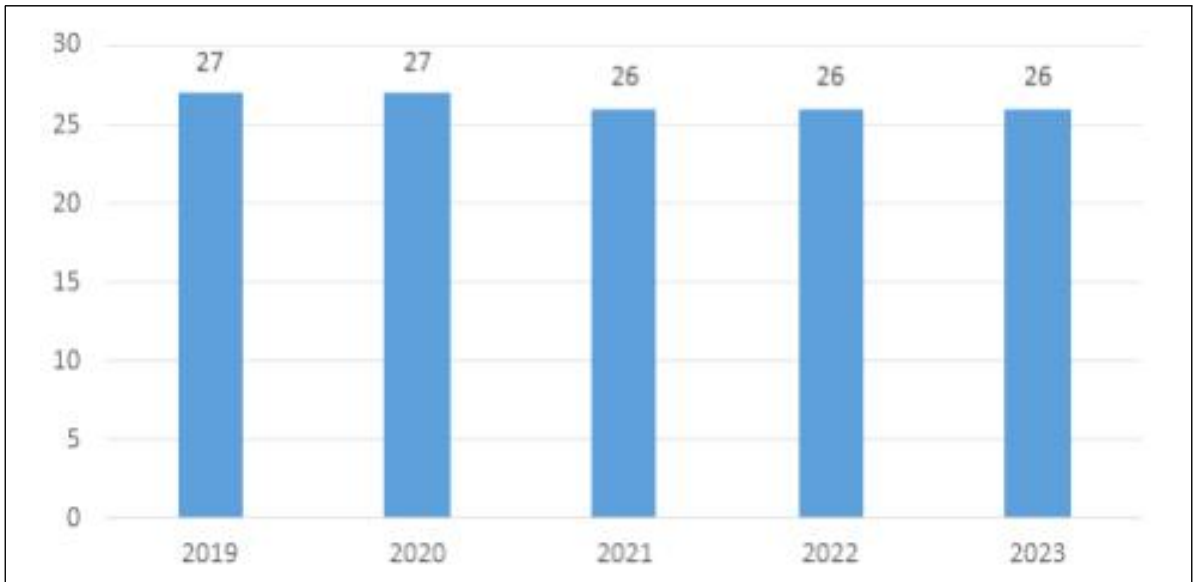

- 전년도 대비 증가현황은 없으며 재난상황 발생 시 신속한 대응과 현행 위기관리 매뉴얼의 현장작동을 위하여 정기적이고 지속적인 매뉴얼 정비를 하고 있음.

5) 「자연재해대책법」 제75조의2에 따른 자연재해 안전도 진단 결과

[진단분야별 등급]

구 분	재해위험요인	예방대책추진	예방시설정비	종합등급
진단결과	A	A	A	A

* (안전) A등급 <-----> E등급 (위험)

◇ 연도별 등급 비교

구 분	2019	2020	2021	2022	2023
등 급	해당없음	A등급	미실시	A등급	A등급

- 2019년 지역안전도 진단제도 개선작업 실시
- 2021년 자연재해 안전도 전국적 미실시
- 북구는 2020년도, 2022년도, 2023년도 3회 연속 자연재해안전도 안전 등급(A)을 받았음.

6) 그 밖에 재난관리를 위하여 시장·군수·구청장이 지역주민에게 알릴 필요가 있다고 인정하는 사항

[무더위·한파 쉼터 지정현황]

명 칭	주 소	명 칭	주 소
호계문화체육센터	울산광역시 북구 창평동 389-4	남정자경로당	울산광역시 북구 정자동 169-9
원지경로당	울산광역시 북구 창평동 720	황토전경로당	울산광역시 북구 어물동 853
농소1동도서관	울산광역시 북구 호계동 268-8	장등경로당	울산광역시 북구 신현동 695-1
농소경로당	울산광역시 북구 호계동 671-7	구암경로당	울산광역시 북구 어물동 1349
농소1동주민센터	울산광역시 북구 호계동 874-1	화암경로당	울산광역시 북구 산하동 952
매곡경로당	울산광역시 북구 매곡동 711-2	구남경로당	울산광역시 북구 신현동 391-1
시장1리경로당	울산광역시 북구 호계동 936-279	달곡경로당	울산광역시 북구 무룡동 670-3
시장2리경로당	울산광역시 북구 호계동 716-13	대안경로당	울산광역시 북구 대안동 227
차일경로당	울산광역시 북구 창평동 503-4	신전(강동)경로당	울산광역시 북구 신현동 224
흙골경로당	울산광역시 북구 호계동 936-111	우가경로당	울산광역시 북구 당사동 116-5
수성경로당	울산광역시 북구 호계동 936-87	당사경로당	울산광역시 북구 당사동 504-1
동호계경로당	울산광역시 북구 호계동 284-13	북정자경로당	울산광역시 북구 정자동 642
수동경로당	울산광역시 북구 호계동 651-3	신명경로당	울산광역시 북구 신명동 147-3
제내경로당	울산광역시 북구 신천동 289-2	제전경로당	울산광역시 북구 구유동 116
매곡도서관	울산광역시 북구 매곡동 795-35	주림경로당	울산광역시 북구 무룡동 562
기적의도서관	울산광역시 북구 중산동 570-2	효문동주민센터	울산광역시 북구 연암동 966
중산문화센터	울산광역시 북구 중산동 798-2	중앙도서관	울산광역시 북구 연암동 378
국민체육센터	울산광역시 북구 신천동 578-1	명촌문화센터	울산광역시 북구 명촌동 864-2
약수경로당	울산광역시 북구 중산동 932-4	오토밸리체육센터	울산광역시 북구 연암동 1121-2
농소2동주민센터	울산광역시 북구 신천동 203-2	북구문화예술회관	울산광역시 북구 연암동 1004-19
신기경로당	울산광역시 북구 매곡동 596-4	무룡경로당	울산광역시 북구 연암동 378
신천(냉천)경로당	울산광역시 북구 신천동 481-10	명촌경로당	울산광역시 북구 명촌동 700-3
이화경로당	울산광역시 북구 중산동 682-2	상연암경로당	울산광역시 북구 연암동 209-80
화정경로당	울산광역시 북구 중산동 1166-79	두부곡경로당	울산광역시 북구 연암동 1182-2
쇠부리체육센터	울산광역시 북구 천국동 451-4	삼통경로당	울산광역시 북구 연암동 747-10
농소3동도서관	울산광역시 북구 천국동 421-12	상방경로당	울산광역시 북구 연암동 483
천국문화센터	울산광역시 북구 천국동 266-2	시청자미디어센터	울산광역시 북구 명촌동 666-2
달천경로당	울산광역시 북구 달천동 892-58	송정동주민센터	울산광역시 북구 화봉동 1469
농소3동주민센터	울산광역시 북구 상안동 380-8	사청경로당	울산광역시 북구 화봉동 445-1
동산경로당	울산광역시 북구 상안동 1012-6	화동경로당	울산광역시 북구 화봉동 356-1
상안경로당	울산광역시 북구 상안동 695-4	곡리경로당	울산광역시 북구 송정동 256
시례경로당	울산광역시 북구 시례동 63	송정경로당	울산광역시 북구 송정동 801-10
천국경로당	울산광역시 북구 천국동 607-1	화봉경로당	울산광역시 북구 화봉동 635-1
가대경로당	울산광역시 북구 가대동 288-2	양정동행정복지센터	울산광역시 북구 양정동 488-3
성혜경로당	울산광역시 북구 시례동 292-4	양정경로당	울산광역시 북구 양정동 109
강동동행정복지센터	울산광역시 북구 정자동 280-6	염포동주민센터	울산광역시 북구 염포동 362-1
신명보건진료소	울산광역시 북구 신명동 145-2	염포양정도서관	울산광역시 북구 염포동 348-3
어물보건진료소	울산광역시 북구 어물동 58-14	중리경로당	울산광역시 북구 염포동 461-7
판지경로당	울산광역시 북구 구유동 317-1	신전(염포)경로당	울산광역시 북구 염포동 136-2
금천경로당	울산광역시 북구 어물동 58	성내경로당	울산광역시 북구 염포동 995-12

[지진 옥외 대피장소 현황]

장 소 명	도 로 명 주 소	면적 (㎡)
농소중학교 운동장	울산광역시 북구 호계7길 13(호계동)	2,462
호계초등학교 운동장	울산광역시 북구 동대13길 20(호계동)	4,342
온누리공원	울산광역시 북구 매곡동 산90	20,223
매곡고등학교 운동장	울산광역시 북구 매산로 45(매곡동)	5,280
매곡중학교 운동장	울산광역시 북구 매곡1로 59(매곡동)	4,408
매산초등학교 운동장	울산광역시 북구 매산로 53(매곡동)	6,281
신천초등학교 운동장	울산광역시 북구 호계로 349-7(신천동)	4,330
중산어린이공원	울산광역시 북구 중산동 569	5,443
속심이보주차장	울산광역시 북구 중산동 1200-14	3,160
메아리학교 운동장	울산광역시 북구 갯안1길 8(중산동)	892
약수초등학교 운동장	울산광역시 북구 약수8길 50(중산동)	11,065
울산외국어고등학교 운동장	울산광역시 북구 중산동로 32-46(중산동)	5,100
이화중학교 운동장	울산광역시 북구 중산동 794-7	4,213
이화초등학교 운동장	울산광역시 북구 화정4길 40(중산동)	4,437
상안중학교 운동장	울산광역시 북구 양지길 5(상안동)	3,096
농서초등학교 운동장	울산광역시 북구 천곡동 513-8	4,895
동천고등학교 운동장	울산광역시 북구 고래로 54(천곡동)	7,977
동천초등학교 운동장	울산광역시 북구 고래로 26(천곡동)	6,122
상안초등학교 운동장	울산광역시 북구 천곡남로 59(천곡동)	4,495
천곡중학교 운동장	울산광역시 북구 고래로 38(천곡동)	3,430
천곡초등학교 운동장	울산광역시 북구 천곡길 138(천곡동)	1,898
달천운동장	울산광역시 북구 달천동 75-1	21,334
농소초등학교 운동장	울산광역시 북구 가재길 57(달천동)	3,037
달천고등학교 운동장	울산광역시 북구 가재길 63-23(달천동)	11,642
달천중학교 운동장	울산광역시 북구 가재길 51(달천동)	5,900
울산교육연수원	울산광역시 북구 무룡로 1093(정자동)	4,022
울산인성교육센터	울산광역시 북구 무룡로 1119-6(정자동)	4,719
투릭아트박물관	울산광역시 북구 동해안로 861(당사동)	2,890
강동중학교 운동장	울산광역시 북구 산음12길 10(산하동)	2,555
강동초등학교 운동장	울산광역시 북구 화암4길 5(산하동)	1,848
울산스포츠과학중고등학교 운동장	울산광역시 북구 산음3길 16(산하동)	14,689
명촌근린공원	울산광역시 북구 명촌동 682-3(진장동)	20,288
명촌둔치주차장	울산광역시 북구 명촌동 786-13	10,507
명촌초등학교 운동장	울산광역시 북구 명촌동 895-1	3,566
농수산물종합유통센터(옥외)	울산광역시 북구 진장유통로 90(진장동)	21,973
진장중학교 운동장	울산광역시 북구 진장동 687-1(진장동)	2,950
효문운동장	울산광역시 북구 연암동 261-44	15,798
북구청임시주차장	울산광역시 북구 연암동 1084-1	16,441
무룡고등학교 운동장	울산광역시 북구 사청1길 30(연암동)	7,530
연암중학교 운동장	울산광역시 북구 사청1길 12(연암동)	4,706
연암초등학교효문분교 운동장	울산광역시 북구 효문동 770-4	4,843
울산마이스터고등학교 운동장	울산광역시 북구 울동6길 7(효문동)	4,700

장 소 명	도 로 명 주 소	면적 (㎡)
효정고등학교 운동장	울산광역시 북구 울동2길 41(효문동)	8,547
양정생활체육공원	울산광역시 북구 오치골2길 25(양정동)	26,013
현대자동차문화회관주차장 및 운동장	울산광역시 북구 양정동 523-5	14,716
울산양정초등학교 운동장	울산광역시 북구 양정2길 11(양정동)	2,947
효정중학교 운동장	울산광역시 북구 염포로 363(양정동)	16,665
누리어린이공원	울산광역시 북구 화봉동 1457-3	6,248
한솔근린공원	울산광역시 북구 화봉동 1469-1	10,258
화봉공원	울산광역시 북구 송내1길 15(화봉동)	11,422
화동저수지주차장	울산광역시 북구 화봉동 365	1,093
송정초등학교 운동장	울산광역시 북구 상방로 75(화봉동)	2,840
화봉고등학교 운동장	울산광역시 북구 화동로 47(화봉동)	2,714
화봉중학교 운동장	울산광역시 북구 통샘1길 2(화봉동)	6,745
화봉초등학교 운동장	울산광역시 북구 화산로 42(화봉동)	1,909
염포초등학교 운동장	울산광역시 북구 염포로 667(염포동)	2,023
농소운동장	울산광역시 북구 호수중앙로 14(창평동)	44,135
호계고등학교 운동장	울산광역시 북구 동대11길 39(호계동)	8,223
동대초등학교 운동장	울산광역시 북구 신천로 36(신천동)	2,620
매곡초등학교 운동장	울산광역시 북구 매곡1로 49(매곡동)	6,935
상방공원	울산광역시 북구 두부곡1길 25(연암동)	12,025
북구청광장	울산광역시 북구 산업로 1010(연암동)	22,502
연암초등학교 운동장	울산광역시 북구 두부곡4길 35(연암동)	3,542
울산에너지고등학교 운동장	울산광역시 북구 화동2길 28(화봉동)	3,600

－ 대피소 및 주요 지점에 안내표지판을 배치하여 쉽게 알아볼 수 있도록 함

♣ **공시 관련 문의사항 및 의견 제출은 울산광역시 북구 안전총괄과 (담당자 : 배지연, 전화 : 052)241-7833)로 하여 주시기 바랍니다.**

울산광역시 복구 공고 제2024 - 421호

공시송달공고

하천구역 내 「하천법」 제33조에 따른 점용허가를 받지 않고 무단으로 불법 점용을 한 행위자에 대하여 「하천법」 제69조에 따라 원상복구 명령하고자 하나, 인적사항 파악 불가로 송달이 불가능하므로 「행정절차법」 제14조제4항에 따라 아래와 같이 공시송달 공고합니다.

2024년 3월 18일

울산광역시 복구청장

1. 공고내용: 하천구역 내 불법점용 원상복구 명령 공시송달 공고
2. 공고기간: 2024. 3. 18. ~ 2024. 3. 24.(7일간)
3. 공고장소: 시군구보, 홈페이지, 게시판
4. 무단점유 현황

재산의 표시		무단점유현황				비고
소재지	번지	행위자	주소	점유내용	점유면적 (㎡)	
울산광역시 복구 화봉동	1179-2번지	미상	미상	경작	64	

5. 공시송달내용

「하천법」 제33조에 따른 점용허가를 득하지 않고 무단으로 불법점용한 행위에 대하여 「하천법」 제69조에 따라 원상복구명령을 통보하오니, **2024. 3. 24.(일)까지** **자진 원상복구**하여 주시고, 기한 내 미이행 시 「하천법」 제95조에 따라 2년 이하의 징역 또는 2천만원 이하의 벌금 처분을 받을 수 있음을 알려드리며 향후 불이익 처분을 받는 일이 없도록 반드시 기한 내 조치하여 주시기 바랍니다.

울산광역시 복구 공고 제2024 - 422호

공인 등록 공고

「울산광역시 복구 공인 조례」 제9조에 따라 등록 및 폐기 공인을 아래와 같이 공고합니다.

2024년 3월 21일

울산광역시 복구청장

1. 등록 공인 내역

연번	공인명	등록사유	등록일자	인영	비고
1	울산광역시복구 농소3동장인 (민원사무전용)	인증기 추가구입	2024. 3. 21.		

울산광역시 북구 공고 제2024 - 427호

공시송달공고

하천구역 내 「하천법」 제33조에 따른 점용허가를 받지 않고 무단으로 불법 점용을 한 행위자에 대하여 「하천법」 제69조에 따라 원상복구 명령하고자 하나, 인적사항 파악 불가로 송달이 불가능하므로 「행정절차법」 제14조제4항에 따라 아래와 같이 공시송달 공고합니다.

2024년 3월 19일

울산광역시 북구청장

1. 공고내용: 하천구역 내 불법점용 원상복구 명령 공시송달 공고
2. 공고기간: 2024. 3. 19. ~ 2024. 4. 2.(14일간)
3. 공고장소: 시군구보, 홈페이지, 게시판
4. 무단점유 현황

재산의 표시		무단점유현황				비고
소재지	번지	행위자	주소	점유내용	점유면적 (㎡)	
울산광역시 북구 명촌동	713-1번지	미상	미상	파크골프 용품 설치	1	

5. 공시송달내용

「하천법」 제33조에 따른 점용허가를 득하지 않고 무단으로 불법점용한 행위에 대하여 「하천법」 제69조에 따라 원상복구명령을 통보하오니, **2024. 4. 2.(화)까지 자진 원상복구**하여 주시고, 기한 내 미이행 시 「하천법」 제95조에 따라 2년 이하의 징역 또는 2천만원 이하의 벌금 처분을 받을 수 있음을 알려드리며 향후 불이익 처분을 받는 일이 없도록 반드시 기한 내 조치하여 주시기 바랍니다.

울산광역시 복구 공고 제2024 - 430호

울산광역시 복구 공인 등록 공고

「울산광역시 복구 공인 조례」 제9조에 따라 등록 공인을 다음과 같이 공고합니다.

2024년 3월 21일

울산광역시 복구청장

□ 등록 공인 내역

연번	공인명	등록사유	등록일자 (사용개시일)	인영	비고
1	울산광역시 복구청장인	평생학습관 서류 전자문서 제공 (강사계약서, 강의확인서)	2024. 3. 19. (2024. 3. 21.)	