

울산광역시북구

공보는 공문서로서의 효력을 갖는다.



선	기 관 의 장
람	

제 1555 호 2026. 4. 2.(목)

훈 령

- 울산광역시 북구 훈령 제321호[울산광역시 북구 안전보건관리규정 전부개정훈령]..... 1
- 울산광역시 북구 훈령 제322호[울산광역시 북구 적극행정 마일리지 운영규정 일부개정훈령]..... 14

고 시

- 울산광역시 북구 고시 제2026-64호[완충녹지 내 무단점유 원상복구 명령 사전통지 공시송달 공고]..... 18
- 울산광역시 북구 고시 제2026-65호[2026년 지적재조사사업 위탁 고시]..... 25
- 울산광역시 북구 고시 제2026-66호[하천 점용허가 고시(26-18)]..... 26
- 울산광역시 북구 고시 제2026-67호[하천 점용허가 고시(26-19)]..... 27
- 울산광역시 북구 고시 제2026-68호[공유수면 점용·사용 변경 허가 고시(26-1)]..... 28
- 울산광역시 북구 고시 제2026-69호[하천 점용허가 고시(26-21)]..... 29
- 울산광역시 북구 고시 제2026-71호[하천 점용허가 고시(26-22)]..... 30
- 울산광역시 북구 고시 제2026-72호[하천 점용(변경)허가 고시(26-1)]..... 31
- 울산광역시 북구 고시 제2026-73호[도로명주소 부여 고시]..... 32

공 고

- 울산광역시 북구 공고 제2026-421호[2025년도 북구 재난관리실태 공시]..... 33
- 울산광역시 북구 공고 제2026-452호[도시계획시설(공공공지 제12호) 조성사업 완료 공고]..... 73

안 내	<ul style="list-style-type: none"> ○ 북구 공보는 매주 목요일 발행되오니 공보게재 의뢰는 수요일까지 공문으로 제출하여 주시기 바랍니다. ○ 긴급한 내용은 사전에 협의하여 주시기 바랍니다. ○ 북구 전자공보 확인방법 ☞ 북구 홈페이지(www.bukgu.ulsan.kr) → 구정소식 → 공고 → 북구공보
--------	--

회 람								
--------	--	--	--	--	--	--	--	--

발행 : 울산광역시북구 편집 : 미디어정보과(☎241-7125, 행정7125)

울산광역시 복구 안전보건관리규정 전부개정훈령을
이에 발령한다.

울산광역시 복구청장 **박천동** (인)

2026년 4월 2일

울산광역시 복구 훈령 제321호

울산광역시 복구 안전보건관리규정 전부개정훈령

울산광역시 복구 안전보건관리규정을 다음과 같이 개정한다.

울산광역시 복구 안전보건관리규정

제1장 총칙

제1조(목적) 이 규정은 「산업안전보건법」 제25조에 따라 울산광역시 복구 소속 근로자의 안전 및 보건에 관한 사항을 규정하여 안전하고 쾌적한 작업환경을 조성함으로써 근로자의 안전과 보건을 유지·증진함을 목적으로 한다.

제2조(적용 범위) 이 규정은 울산광역시 복구(이하 “구”라 한다) 사업장과 그 사업장 소속의 근로자에게 적용한다. 다만 법의 일부를 적용하지 않는 사업 또는 사업장 및 적용 제외 법 규정은 영 제2조제1항 별표 1에 의한다.

제3조(용어의 정의) 이 규정에 사용되는 용어의 뜻은 「산업안전보건법」(이하 “법”이라 한다)·「산업안전보건법 시행령」(이하 “령”이라 한다)·「산업안전보건법 시행규칙」(이하 “규칙”이라 한다)에서 정하는 바에 따른다.

제4조(구청장의 책무 등) ① 울산광역시 북구청장(이하 “구청장”이라 한다)은 근로자의 안전보건관리 업무를 원활히 수행할 수 있도록 지휘·감독하고 사고예방을 위해 노력해야 한다.

② 구청장은 안전보건관리 체계를 확립하고 시설·기계·기구 및 작업방법 등 물적·인적 안전보건에 대한 사고 예방대책을 수립·시행해야 한다.

제5조(근로자의 의무) 근로자는 이 규정 및 관계 법령에서 정하는 안전보건기준을 철저히 이행해야 하며 구청장 등이 실시하는 산업재해예방 조치에 따라야 한다.

제2장 안전보건 관리조직과 그 직무

제6조(조직구성) ① 구청장은 안전보건관리업무를 효율적으로 운영하기 위해 안전보건관리조직을 구성한다.

② 구청장은 안전보건관리조직의 직책에 따른 업무수행에 필요한 권한을 부여하고 시설·장비·예산 등 필요한 지원을 해야 한다.

제7조(안전보건관리책임자) 구청장은 안전보건관리책임자로서 법 제15조제1항 각 호의 업무를 총괄하여 관리한다.

제8조(안전보건총괄책임자) 구청장은 법 제62조에 따른 안전보건총괄책임자로서 영 제53조제1항 각 호의 업무를 수행한다.

제9조(관리감독자) 구청장은 각 부서 소속 근로자를 직접 지휘·감독하는 부서

의 장 또는 그 직위에 있는 사람을 관리감독자로 선임하고, 영 제15조제1항 각 호의 업무를 수행하도록 해야 한다.

제10조(안전관리자) 구청장은 안전에 관한 기술적인 사항에 관하여 안전보건관리책임자를 보좌하고 관리감독자에게 지도·조언하기 위하여 법 제17조에 따라 안전관리자를 선임하고, 영 제18조제1항 각 호의 업무를 수행하도록 해야 한다.

제11조(보건관리자) 구청장은 보건에 관한 기술적인 사항에 관하여 안전보건관리책임자를 보좌하고 관리감독자에게 지도·조언하기 위하여 법 제18조에 따라 보건관리자를 선임하고, 영 제22조제1항 각 호의 업무를 수행하도록 해야 한다.

제12조(산업보건의) ① 구청장은 법 제22조제1항에 따라 근로자의 건강관리나 그 밖에 보건관리자의 업무를 지도하기 위하여 산업보건의를 두고, 영 제31조제1항 각 호의 업무를 수행하도록 해야 한다.

② 제1항의 산업보건의는 외부에서 위촉할 수 있으며, 「의료법」 제2조에 따른 의사를 보건관리자로 선임한 경우에는 산업보건의를 두지 않을 수 있다.

제3장 산업안전보건위원회

제13조(산업안전보건위원회의 설치) 구청장은 사업장의 산업안전보건에 관한 중요 사항을 심의·의결하기 위하여 법 제24조에 따라 울산광역시 북구 산업안전보건위원회(이하 “위원회”라 한다)를 구성·운영한다.

제14조(위원회 구성) ① 근로자 위원은 다음 각 호의 사람으로 구성한다.

1. 근로자대표

2. 근로자대표가 지명하는 9명 이내의 해당 사업장의 근로자

② 사용자 위원은 다음 각 호의 사람으로 구성한다.

1. 구청장

2. 부구청장

3. 안전관리자

4. 보건관리자

5. 산업보건의

6. 구청장이 지명하는 5명 이내의 해당 사업장 부서의 장

③ 위원장은 위원 중에서 호선하며, 근로자 위원과 사용자 위원 중 각 1명을 공동위원장으로 선출할 수 있다.

④ 사용자 위원의 임기는 해당 직무의 재직기간으로 한다.

⑤ 근로자 위원의 보궐위원의 임기는 전임위원 임기의 잔여임기로 한다.

제15조(위원회 운영) ① 회의는 정기회의와 임시회의로 구분되며, 정기회의는 분기마다 위원장이 소집하며, 임시회의는 위원장이 필요하다고 인정할 때에 소집한다.

② 회의는 근로자위원 및 사용자위원 각 과반수의 출석으로 개의하고, 출석 위원 과반수의 찬성으로 의결한다.

③ 위원장이 부득이한 사유로 직무를 수행할 수 없을 경우 다른 위원에게 권한을 위임할 수 있으며, 위원이 회의에 출석하지 못할 경우 해당부서 또는 해당 사업장에 종사하는 사람 중 1명을 지정하여 위원으로서의 직무를 대리하게 할 수 있다.

④ 위원장은 안건 심의상 필요하다고 인정되면 참고인을 출석시켜 진술토록

할 수 있고, 참고인은 위원회에 출석하여 성실하게 진술해야 하며 특별한 사유가 있을 경우 서면으로 답변을 제출할 수 있다.

⑤ 위원회는 다음 각 호의 사항을 기록한 회의록을 작성하여 갖추어 두어야 한다.

1. 개최 일시 및 장소
2. 출석위원
3. 심의내용 및 의결·결정 사항
4. 그 밖의 토의사항

⑥ 위원회의 사무 처리를 위하여 간사 1명을 두되, 간사는 안전보건 업무를 담당하는 팀장으로 한다.

제16조(회의 결과 등의 공지) 위원회에서 심의·의결된 회의 결과와 중재 결정된 내용 등을 게시판 게시 및 그 밖의 적절한 방법으로 근로자에게 공지해야 한다.

제4장 안전보건교육

제17조(안전보건교육계획 수립) 구청장은 안전보건의 중요성에 대한 인식을 높이고, 안전보건의 생활화를 위하여 매년 안전보건교육계획을 수립해야 한다.

제18조(안전보건교육) ① 구청장은 다음 각 호의 대상이 되는 근로자 및 관리감독자 등에게 안전보건교육을 실시해야 한다.

1. 법 제29조 및 규칙 제26조에 따른 정기교육, 채용 시 교육, 작업내용 변경 시 교육, 특별교육
2. 법 제32조 및 규칙 제29조에 따른 안전보건관리책임자, 안전관리자, 보건

관리자 대상 직무교육

3. 법 제114조제3항 및 규칙 제169조에 따른 물질안전보건자료(MSDS) 관련 근로자 교육

4. 그 밖에 관련 법령에서 정한 교육

② 교육대상별 교육시간 및 교육내용은 규칙 별표 4 및 별표 5에 따른다.

③ 근로자에 대한 안전보건교육의 강사는 규칙 제26조제3항 각 호의 사람이 실시한다. 다만, 필요한 경우 안전보건 분야 외부 전문강사를 초빙하거나 법 제29조제4항에 따라 고용노동부장관에게 등록한 안전보건교육기관에 위탁할 수 있다

제19조(교육일지 작성 등) 구청장은 안전보건교육을 실시한 후 다음 각 호의 사항을 기록한 교육일지를 작성하여 3년간 보존해야 한다. 다만, 위탁교육을 실시하는 경우에는 해당 교육기관으로부터 교육확인서 등을 받아 보존해야 한다.

- 1. 교육일시 및 장소
- 2. 교육담당자
- 3. 교육과정 및 내용
- 4. 교육대상자 및 참석인원
- 5. 그 밖에 교육결과를 증명하기 위해 필요한 사항

제5장 작업장 안전관리

제20조(안전보건관리계획) 구청장은 매년 안전관리자 및 보건관리자와 협의하여 사업장의 안전보건관리 기본계획을 수립해야 한다.

제21조(기계·기구 및 설비의 방호조치) ① 구청장은 영 제70조 별표 20의 방호조치가 필요한 기계·기구 및 설비에 대하여 방호조치를 해야 한다.

② 근로자는 제1항에 따라 설치된 방호조치를 임의로 해체해서는 안 되며, 방호조치가 파손된 것을 발견한 때에는 지체없이 관리감독자에게 신고해야 한다.

제22조(안전검사) ① 구청장은 유해하거나 위험한 기계·기구 및 설비로서 영 제78조제1항에서 정하는 것을 사용하는 경우 법 제93조제1항에 따라 고용노동부장관이 실시하는 안전검사를 받아야 한다.

② 구청장은 제1항에 따른 안전검사를 받지 않거나 안전검사에 불합격한 안전검사대상기계 등을 사용해서는 안 된다.

제23조(작업중지) ① 안전보건관리책임자 또는 관리감독자는 산업재해가 발생할 급박한 위험이 있을 때에는 즉시 작업을 중지시키고 근로자를 작업장소로부터 대피시키는 등 안전 및 보건에 관하여 필요한 조치를 해야 한다.

② 근로자는 산업재해가 발생할 급박한 위험이 있는 경우에는 작업을 중지하고 대피할 수 있으며, 지체없이 그 사실을 관리감독자에게 보고해야 한다.

③ 구청장은 산업재해가 발생할 급박한 위험이 있다고 근로자가 믿을 만한 합리적인 이유가 있을 때에는 제1항에 따라 작업을 중지하고, 대피한 근로자에게 해고나 그 밖의 불리한 처우를 해서는 안 된다.

제24조(안전보건표지의 설치·부착) 구청장은 유해하거나 위험한 장소·시설·물질에 대한 경고, 비상시에 대처하기 위한 지시·안내 또는 그 밖에 근로자의 안전 및 보건 의식을 고취하기 위한 안전보건표지를 설치·부착해야 한다.

제25조(안전기준) 이 규정에서 정하지 아니한 안전기준은 「산업안전보건기준에 관한 규칙」에 따른다.

제6장 작업장 보건관리

제26조(근로자 건강진단) ① 구청장은 근로자의 건강관리를 위하여 법 제129조부터 제131조까지에 따른 건강진단을 실시해야 한다.

② 근로자는 법 제133조에 따라 건강진단을 받아야 한다.

③ 제1항에 따른 건강진단 방법 및 사후관리 등은 규칙 제195조부터 제210조까지에 따른다.

제27조(작업환경측정) ① 구청장은 법 제125조제1항에 따라 유해인자로부터 근로자의 건강을 보호하고 쾌적한 작업환경을 조성하기 위하여 규칙 제186조제1항에 해당하는 인체에 해로운 작업을 하는 작업장에 대하여 작업환경측정을 실시해야 한다.

② 구청장은 제1항에 따른 작업환경측정 결과를 법 제125조제6항에 따라 해당 작업장의 근로자에게 알려야 하며, 그 결과에 따라 근로자의 건강을 보호하기 위하여 따른 시설·설비의 설치·개선 또는 건강진단 실시 등의 조치를 해야 한다.

③ 제1항에 따른 작업환경측정 대상 및 방법, 세부사항 등은 법 제125조 및 규칙 제186조부터 제190조까지의 규정에 따른다.

제28조(물질안전보건자료대상물질 관리) ① 구청장은 법 제114조에 따라 물질안전보건자료대상물질을 취급하는 근로자가 쉽게 볼 수 있는 작업 장소에 물질안전보건자료를 게시하거나 갖추어 두고, 작업공정별로 관리 요령 및 수칙을 게시해야 한다.

② 구청장은 법 제115조에 따라 작업장에서 사용하는 물질안전보건자료대상물질을 담은 용기에 경고표시를 해야 한다.

제29조(안전보건 보호구의 지급 등) ① 구청장은 안전보건규칙 제31조부터 제34조까지에 따라 근로자의 작업조건에 맞는 보호구를 지급하여야 하며, 이를 상시 점검·관리해야 한다.

② 근로자는 작업조건에 맞는 보호구를 반드시 착용하여야 하며, 지정된 목적 외의 타 용도로 사용해서는 안된다.

제30조(질병자의 근로 금지·제한 등) ① 구청장은 법 제138조에 따라 감염병, 정신질환 또는 근로로 인하여 병세가 크게 악화될 우려가 되는 근로자에 대해서는 의사의 진단에 따라 근로를 금지하거나 제한해야 한다.

② 구청장은 제1항에 따른 근로자가 건강을 회복하였을 때에는 지체 없이 근로를 할 수 있도록 해야 한다.

제31조(근골격계질환 예방) ① 구청장은 법 제39조제1항제5호 및 안전보건규칙 제656조제1호에 따른 근골격계 부담작업(반복작업, 부적절한 작업자세, 무리한 힘의 사용 등)으로 인하여 근골격계질환이 발생할 우려가 있는 경우 안전보건규칙 제659조에 따른 작업환경 개선 조치를 해야 한다.

② 근골격계질환이 발생할 수 있는 근로자는 사업장에서 제공하는 근골격계질환 예방 조치에 적극적으로 따라야 하며, 작업 시작 전이나 작업 중 적절한 스트레칭을 실시하여 질환의 예방에 힘써야 한다.

③ 구청장은 근골격계질환의 징후가 나타난 근로자에 대하여 안전보건규칙 제660조제2항에 따른 적절한 치료를 받도록 하며, 치료를 마치고 작업에 복귀할 경우 해당 근로자와 협의를 통해 다른 작업으로 전환할 수 있다.

제32조(보건기준) 이 규정에서 정하지 아니한 보건기준은 「산업안전보건기준에 관한 규칙」에 따른다.

제7장 사고 조사 및 대책 수립

제33조(산업재해 발생 시 긴급조치) ① 구청장은 근로자가 안전사고 등 재해를 당하였을 경우에는 즉시 해당 작업을 중지시키고 근로자를 작업장소에서 대피시키는 등 안전 및 보건에 관하여 필요한 조치 및 재발방지를 위한 조치를 해야 한다.

② 제1항의 경우 최초 목격자나 최초 발견자는 응급조치 후 즉시 해당 관리감독자에게 보고해야 한다.

③ 보고 받은 관리감독자는 안전총괄과장 및 구청장 등에게 사고 사실을 통보해야 한다.

④ 산업재해가 발생한 때에는 재해 발생 현장은 사고 발생 상태에서 원상태로 보존하여야 하며 관리감독자 등의 지시 없이 훼손해서는 안 된다.

제34조(산업재해 발생 보고) 구청장은 산업재해로 사망자가 발생하거나 3일 이상의 휴업이 필요한 부상 또는 질병에 걸린 사람이 발생한 경우 규칙 제73조에 따라 해당 산업재해가 발생한 날부터 1개월 이내에 산업재해조사표를 작성하여 관할 지방고용노동청장에게 제출해야 한다. 단, 규칙 제3조에 해당하는 중대재해가 발생한 경우에는 즉시 관할 지방고용노동청장에게 보고해야 한다.

제35조(사고원인 조사 및 대책 수립) ① 구청장은 발생한 산업재해에 대하여 그 원인을 조사·분석하여 재발방지를 위한 조치를 해야 한다.

② 구청장은 제1항에 따른 산업재해 발생 원인과 재발방지 대책 등을 법 제57조제2항 및 규칙 제72조에 따라 기록 및 보존해야 한다.

제8장 위험성 평가에 관한 사항

- 제36조(위험성평가 실시) ① 구청장은 건설물, 기계·기구·설비, 근로자의 작업 행동 또는 그 밖의 업무로 인한 유해·위험요인을 찾아내어 부상 또는 질병으로 이어질 수 있는 위험성의 크기가 허용 가능한 범위인지를 평가하고, 그 결과에 따라 필요한 추가 조치를 이행하는 위험성 평가를 실시해야 한다.
- ② 구청장은 제1항에 따른 평가 시 해당 작업장의 근로자를 참여시켜야 한다.
- ③ 위험성평가의 방법, 절차 및 시기 등 세부사항은 법 제36조 및 「사업장 위험성평가에 관한 지침」에 따른다.

제9장 도급사업시의 안전·보건조치

- 제37조(도급인의 안전 및 보건조치) ① 구청장은 산업재해예방을 위한 조치를 할 수 있는 능력을 갖춘 수급인을 선정하고, 적정 안전보건비용 부담여부를 확인·평가하는 데 필요한 기준과 절차를 마련해야 한다.
- ② 구청장은 도급 용역 위탁 시 산업재해를 예방하기 위해 법 제63조 및 제64조에 따라 필요한 안전보건 조치를 하고 관련 사항을 이행해야 한다.
- 제38조(건설공사 발주 시 산업재해 예방 조치) 구청장은 건설공사 발주 시 산업재해 예방을 위하여 법 제67조부터 제76조까지의 규정에 따라 안전보건에 관한 조치를 해야 한다.

제10장 보칙

제39조(포상) 구청장은 안전보건관리 실적이 우수한 부서 또는 근로자에 대하여 포상을 실시할 수 있다.

제40조(서류의 보존) 구청장은 법 제164조에 따라 산업안전보건 관련 서류를 보존해야 한다.

부 칙

이 규정은 발령한 날부터 시행한다.

◆ 개정이유 및 주요내용 ◆**1. 개정이유**

- 「산업안전보건법」 및 「중대재해처벌법」 등 강화된 상위 법령의 개정 내용을 반영하여 자치법규의 현행화를 도모하고, 안전보건 관리 체계와 책임 범위를 명확히 하여 근로자의 실질적인 안전보건을 확보하고자 함.

2. 주요내용

- 가. 관리 체계 및 조직 구성 : 제1장, 제2장
 - 제1장(총칙), 제2장(안전보건 관리조직과 그 직무)
- 나. 산업안전보건위원회 및 교육 체계 : 제3장, 제4장
 - 제3장(산업안전보건위원회), 제4장(안전보건교육)
- 다. 작업장 안전 및 보건 관리 : 제5장, 제6장
 - 제5장(작업장 안전관리), 제6장(작업장 보건관리)
- 라. 사고 대응 및 예방 기술 : 제7장, 제8장
 - 제7장(사고 조사 및 대책 수립)
 - 제8장(위험성 평가에 관한 사항)
- 마. 도급 사업 관리 및 보칙 : 제9장, 제10장
 - 제9장(도급사업시의 안전·보건조치), 제10장(보칙)

울산광역시 복구 적극행정 마일리지 운영규정 일부 개정훈령을 이에 발령한다.

울산광역시 복구청장 박천동 (인)

2026년 4월 2일

울산광역시 복구 훈령 제322호

울산광역시 복구 적극행정 마일리지 운영 규정
일부개정훈령

울산광역시 복구 적극행정 마일리지 운영 규정 일부를 다음과 같이 개정한다.

제7조제5항을 다음과 같이 개정한다.

⑤ 특별휴가는 마일리지 지급일로부터 6개월 이내에 마일리지 적립자의 신청에 따라 부여한다.

별표 1을 별지와 같이 한다.

부 칙

이 훈령은 발령한 날부터 시행한다.

[별표 1]

적극행정 마일리지 적립항목

분야	구 분	점 수 배 분	운영방법 및 증빙자료	제출시기	비고						
정량 분야	1. 공무원 제안 제출	· 공무원제안제도에 따른 제안 제출 : 1점	· 기획예산실 기획팀 일괄제출	연중	정성분야 항목과 중복 적립 불가						
	2. 공무원 제안 선정	· 공무원제안제도에 따른 제안 선정 (특별 : 40점, 우수 : 30점, 노력 : 10점) · 제안 선정에 따른 시행부서 담당자 : 5점	· 기획예산실 기획팀 일괄제출	연말							
	3. 적극행정 우수공무원 제출	· 적극행정 우수공무원 사례 제출 : 1점	· 기획예산실 기획팀 일괄제출	연중							
	4. 적극행정 우수공무원 선정	· 인사위원회를 통하여 적극행정 우수공무원으로 선정시 : 10점	· 기획예산실 기획팀 일괄제출	연말							
	5. 규제혁신 아이디어 제출	· 의회법무팀 주관의 규제혁신아이디어 제출 : 1점	· 기획예산실 의회법무팀 일괄제출	연중							
	6. 규제혁신 아이디어 선정	· 의회법무팀 주관의 규제혁신아이디어 선정 (최우수 : 30점, 우수 : 20점, 장려 : 10점)	· 기획예산실 의회법무팀 일괄제출	연말							
	7. 적극행정 등 규제개혁 사례 선정	· 적극행정, 그림자 행태 규제개선 사례 행안부 선정 - 우수사례: 20점 - 신규사례: 10점 - 벤치마킹: 5점	· 기획예산실 의회법무팀 일괄제출	연중							
	8. 적극행정 사전컨설팅	· 감사팀에서 주관하는 적극행정 사전컨설팅 제출 : 1점	· 기획예산실 감사팀 일괄제출	연중							
	9. 자율적 내부통제	· 제도 개선 : 건당 1점	· 기획예산실 감사팀 일괄제출	연중							
	10. 정부합동평가 지표달성	· 정부합동평가 정량지표 달성 : 3점 · 구 단독 정량지표 달성 : 10점 · 정성지표 제출 : 3점 · 정성지표 선정 : 5점 · 정성지표 단독선정 : 10점 ※ 전년도 정부합동평가 담당자	· 전년 상· 하반기 담당자 분배 적립 (상반기:1,2,5점 하반기:2,3,5점) · 기획예산실 기획팀 일괄제출	6월							
	11. 공모사업 선정을 통한 자원 확보	<table border="1" style="width: 100%;"> <tr> <td>· 150억 이상 : 50점</td> <td>· 20억 이상 : 10점</td> </tr> <tr> <td>· 100억 이상 : 30점</td> <td>· 10억 이상 : 5점</td> </tr> <tr> <td>· 50억 이상 : 20점</td> <td>· 5억 이상 : 3점</td> </tr> </table> ※ 확보총액을 기준으로 합산 지급(구비 외) ※ 업무담당자(70%), 팀장(30%) 지급 ※ 신규공모사업에 한함	· 150억 이상 : 50점	· 20억 이상 : 10점	· 100억 이상 : 30점	· 10억 이상 : 5점	· 50억 이상 : 20점	· 5억 이상 : 3점	· 관련 공문 제출 · 미래전략팀 확인	연중	
	· 150억 이상 : 50점	· 20억 이상 : 10점									
	· 100억 이상 : 30점	· 10억 이상 : 5점									
· 50억 이상 : 20점	· 5억 이상 : 3점										
12. 의존 자원 확보	· 각종 기관 평가에서 구·군 1위 또는 최고 등급을 받아 의존자원을 확보한 경우 : 20점 ※ 평가 순위에 따라 자원을 차등 배분하는 기관 평가에 한함	· 관련 공문 제출 · 예산팀 확인	연중								
13. 입상사례	· 중앙부처 주관대회 입상 : 3점 · 시 주관대회 입상 : 1점 ※ 비업무는 제외 ※ 중앙부처 입상시 업무담당자(70%), 팀장(30%) 지급	· 입상 공문 및 상장 사본	연중								

분야	구 분	점 수 배 분	운영방법 및 증빙자료	제출시기	비고
정량 분야	14. 기관표창 수상	· 대통령 표창 : 10점 · 국무총리 표창 : 7점 · 장·차관(급) 표창 : 3점 ※개인표창이 아닌 기관표창에 한함	· 표창장 사본	연중	
	15. 타부서 시설 공사 감독	· 본인업무 외 타부서 공사·용역 감독 업무 : 건당 3점	· 관련 공문 제출	연중	
	16. 구정발전 우수사례 발표	· 구정발전 우수사례 발표 : 3점	· 기획팀 확인	연중	
	17. 업무관련 자격증 취득	· 업무 관련 자격증 : 1점 ※자기계발을 위한 자격증 제외(컴활, 어학 등)	· 합격서, 자격증 사본	연중	
	18. 언론기고	· 1회당 2점	· 미디어정보과 홍보팀 일괄제출	6월, 12월 제출	
	19. 보도자료 제공	· 10회 이상 : 2점 · 5회 이상 : 1점	· 미디어정보과 홍보팀 일괄제출	6월, 12월 제출	
	20. 공무원진화대 배정인원	· 당해연도 배정인원 : 2점(1회 부여)	· 공원복지과 산림팀 일괄제출	6월, 12월 제출	
	21. 멘토링 프로그램 참여	· 신규직원 멘토링 프로그램 운영 참여 : 1점	· 총무과 인사팀 일괄제출	6월 제출	
	22. 구정홍보 SNS 촬영	· 유튜브 출연 회당 : 3점	· 미디어정보과 홍보팀 일괄제출	6월, 12월 제출	
	23. AI챗피어 인증 자격 취득 과정	· 블랙(AI마스터) 취득 : 30점 · 블루(AI개발) 취득 : 20점 · 그린(AI융합) 취득 : 10점	· 미디어정보과 정보관리팀 일괄제출	6월, 12월 제출	
	24. 정부혁신 관련 활동	· 혁신활동 T/F 참여 : 1점(최대 5점) · 혁신과제 제출 : 1점 · 혁신과제 선정 : 5점	· 기획예산실 미래전략팀 일괄제출	6월, 12월 제출	
	25. 헌혈	· 1건당 0.2점(연간 최대 1점)	· 헌혈증 사본	12월 제출	
	26. 자원봉사	· 시간당 0.1점(연간 최대 2점) ※복지정책과 및 부서주관 자원봉사 제외	· 봉사 확인증	12월 제출	
	27. 기부금 및 후원금 (희망나래성금)	· 1만원당 0.05점(연간 최대 1점) ※희망나래성금 별도 합산 ※정치후원금, 종교단체후원금, 고향사랑기부제 제외	· 기부금 및 후원금 납입증명서	12월 제출	
정성 분야	28. 적극적인 민원 해결	· 업무추진 과정에서 이해관계자 설득, 고충 반복 집단 민원등 적극적인 민원 해소 노력 : 10점 ※업무담당자(70%), 팀장(30%) 지급	· 민원해결 관련 문서 (메모보고, 공문 등)	5월, 11월 제출	
	29. 개선안 마련 노력	· 업무 개선방안 또는 업무로 인한 적극적인 상 급기관 관계법령 개정 요구 : 5점 ※업무담당자(70%), 팀장(30%) 지급	· 업무개선 방침서, 법령 및 사업추진 관련 개정요구 공문	5월, 11월 제출	
	30. 아름다운 도전	· 정책수립이나 성과 창출에는 실패하였으나 기 존 관행 등을 탈피한 방식을 활용해 도전의 가치 가 있었다고 판단되는 업무 수행시 : 10점 ※업무담당자(70%), 팀장(30%) 지급	· 계획서, 메모보고, 업무보고 등	5월, 11월 제출	
	31. 부서간 업무협업	· 타부서,타기관 협업을 통한 적극행정 추진시 - 주관부서 : 5점, 협업부서 : 5점 ※협업을 통한 변화또는 성과가 발생한 경우 : 5점 ※업무담당자(70%), 팀장(30%) 지급	· 협업추진 관련 메모 보고, 회의자료 등	5월, 11월 제출	

◆ 개정이유 및 주요내용 ◆

1. 개정이유

- 신규 정책수요(AI, 혁신활동) 반영, 평가점수 조정, 운영 미비점 개선 등을 통해, 직원 참여를 확대하여 적극행정을 강화하고자 함.

2. 주요내용

가. 평가지표 신설(별표1)

- AI챔피언 인증 자격 취득 과정에 대한 항목 신설
 - 블랙(AI마스터) 30점, 블루(AI개발) 20점, 그린(AI융합) 10점
- 혁신활동 참여 및 혁신과제 제안 등에 대한 항목 신설
 - 혁신활동 T/F 참여 1점, 혁신과제 제출 1점, 혁신과제 선정 5점

나. 평가점수 조정(별표1)

- 규제혁신 아이디어 선정 점수 하향 조정
 - (현행) 최우수 50점, 우수 30점 → (변경) 최우수 30점, 우수 20점
- 그림자 행태 규제개혁 사례 선정 점수 상향 조정
 - (현행) 우수 10점, 신규 5점 → (변경) 우수 20점, 신규 10점

다. 운영 미비점 개선(제7조제5항)

- 특별휴가(50점당 1일) 사용기한(6개월 이내) 마련

울산광역시 복구 공고 제2026 - 64호

완충녹지 내 무단점유 원상복구 명령 사전통지 공시송달 공고

「도시공원 및 녹지등에 관한 법률」 제38조(녹지의점용허가등) 및 「공유재산 및 물품관리법」 제6조(공유재산의 보호) 규정을 위반하여 무단점유한 자에 대하여 「도시공원 및 녹지 등에 관한 법률」 제25조(원상회복) 및 「행정절차법」 제21조(처분의 사전 통지)에 따라 원상회복 명령에 대한 사전통지를 하려 하였으나 행위(소유)자 미상으로 송달이 불가능함에 따라 「행정절차법」 제14조(송달)과 「행정절차법 시행령」 제5조(서류의송달)에 의거하여 아래와 같이 공시송달 공고합니다.

2026년 3월 30일

울산광역시 복구청장

1. 공 고 명 : 완충녹지 내 무단점유 원상복구 명령 사전통지
2. 공고기간 : 2026. 3. 30. ~ 2026. 4. 12.(14일 이상)
3. 근거법령 : 도시공원 및 녹지등에 관한 법률 제25조,
공유재산 및 물품관리법 제83조, 행정절차법 제14조 등
4. 공고대상

연 번	위 치	점 용 자	대상 또는 종류	무단점유 면적(㎡)	비 고
1	울산광역시 복구 매곡동 306-2번지 일원	미상	농작물	70	
2	울산광역시 복구 중산동 1400번지 일원	미상	농작물	60	

5. 공고 및 게시장소 : 전국 시군구 게시판 및 인터넷 홈페이지

6. 안내사항

가. 위 시설물에 대하여 공고기간 종료일까지 행위자가 원상회복을 시행하지 않을 경우, 권리행사를 포기한 것으로 간주하고 「행정대집행법」 제2조 및 제3조에

의거하여 원상회복 또는 점유물을 철거하거나 제3자로 하여금 이를 집행하게 하고 그 비용을 행위자에게 징수할 수 있습니다.

나. 아울러 본 시설물에 대한 점용 행위자 적발 시 「도시공원 및 녹지등에 관한 법률」제53조 및 같은 법 제54조에 의거 처벌 받게 될 수 있음을 알려드립니다.

다. 이의가 있을 경우 행정심판법 제27조에 따라 처분이 있으므로 안 날로부터 90일 이내에 행정심판을 청구할 수 있습니다.

라. 만일 공고 기간 내에 의견제출이 없는 경우에는 통지 내용에 대하여 동의한 것으로 보고 의견이 없는 것으로 간주하여 원상회복 명령 처분 됨을 알려드립니다.

7. 기타 자세한 문의사항은 울산광역시 북구청 공원녹지과(☎ 052-241-7952)로 문의하여 주시기 바랍니다.

- 붙임 1. 원상회복명령 사전통지 각 1부.
2. 위치도 및 현장사진 각 1부.
3. 의견제출서(서식) 1부. 끝.

[별지 제8호서식] <개정 2022. 7. 11.>

울산광역시 복구청

수신자 미상(행위자)
(경유)

제 목 처분사전통지서(의견제출통지)

「행정절차법」 제21조제1항에 따라 우리 기관이 하고자 하는 처분의 내용을 통지하오니 의견을 제출하여 주시기 바랍니다.

예정된 처분의 제목	완충녹지 내 무단점유 원상복구 명령 사전통지 고시송달						
당사자	성명(명칭)	미상					
	주 소	미상					
처분의 원인이 되는 사실	울산광역시 복구 매곡동 306-2번지 일원(완충녹지) 무단 경작 및 폐기물 적치						
							
처분하고자 하는 내용	완충녹지 내 불법행위(불법경작, 무단적치)에 대한 자진철거 및 원상회복 명령						
법적근거 및 조문내용	「도시공원 및 녹지 등에 관한 법률」 제38조 및 제49조 위반						
의견제출	제출처	기관명	울산광역시 복구	부서명	공원녹지과	담당자	녹지 점용 담당자
		주소	울산광역시 복구 산업로 1010 2층 공원녹지과		전화번호	052-241-7952	
		전자우편 주소	kdg4343@korea.kr		팩스번호	052-241-7939	
	제출기한	2026년 4월 12일까지					

<의견제출 시 유의사항>

1. 귀하는 앞쪽의 사항에 대하여 구술·정보통신망 또는 별지 제11호서식에 따른 서면으로 의견제출을 할 수 있으며, 주장을 입증할 증거자료를 함께 제출할 수 있습니다. 다만, 정보통신망을 이용하여 의견을 제출하고자 하는 경우에는 미리 의견제출기관으로 알려주시고, 의견을 제출한 후에 의견의 도달여부를 담당자에게 확인해 주시기 바랍니다.
2. 의견제출기한 내에 의견을 제출하지 않는 경우에는 의견이 없는 것으로 간주합니다.
3. 귀하께서 행정청에 출석하여 의견진술을 하고자 하는 경우에는 행정청에 미리 그 사실을 알려주십시오.
4. 그 밖에 궁금한 사항이 있으시면 의견제출기관으로 문의하시기 바랍니다. 끝.

울산광역시 복구청장



[별지 제8호서식] <개정 2022. 7. 11.>

울산광역시 복구청

수신자 미상(행위자)
(경유)

제 목 처분사전통지서(의견제출통지)

「행정절차법」 제21조제1항에 따라 우리 기관이 하고자 하는 처분의 내용을 통지하오니 의견을 제출하여 주시기 바랍니다.

예정된 처분의 제목	완충녹지 내 무단점유 원상복구 명령 사전통지 고시송달						
당사자	성명(명칭)	미상					
	주 소	미상					
처분의 원인이 되는 사실	울산광역시 복구 중산동 1300번지 일원(완충녹지) 무단 경작 및 폐기물 적치						
							
처분하고자 하는 내용	완충녹지 내 불법행위(불법경작, 무단적치)에 대한 자진철거 및 원상회복 명령						
법적근거 및 조문내용	「도시공원 및 녹지 등에 관한 법률」 제38조 및 제49조 위반						
의견제출	제출처	기관명	울산광역시 복구	부서명	공원녹지과	담당자	녹지 점용 담당자
		주소	울산광역시 복구 산업로 1010 2층 공원녹지과			전화번호	052-241-7952
		전자우편 주소	kdg4343@korea.kr			팩스번호	052-241-7939
제출기한		2026년 4월 12일까지					

<의견제출 시 유의사항>

1. 귀하는 앞쪽의 사항에 대하여 구술·정보통신망 또는 별지 제11호서식에 따른 서면으로 의견제출을 할 수 있으며, 주장을 입증할 증거자료를 함께 제출할 수 있습니다. 다만, 정보통신망을 이용하여 의견을 제출하고자 하는 경우에는 미리 의견제출기관으로 알려주시고, 의견을 제출한 후에 의견의 도달여부를 담당자에게 확인해 주시기 바랍니다.
2. 의견제출기한 내에 의견을 제출하지 않는 경우에는 의견이 없는 것으로 간주합니다.
3. 귀하께서 행정청에 출석하여 의견진술을 하고자 하는 경우에는 행정청에 미리 그 사실을 알려주십시오.
4. 그 밖에 궁금한 사항이 있으시면 의견제출기관으로 문의하시기 바랍니다. 끝.

울산광역시 복구청장



붙임	위치도 및 현장사진
-----------	-------------------



위치도(매곡동 306-2번지 일원)



현장사진

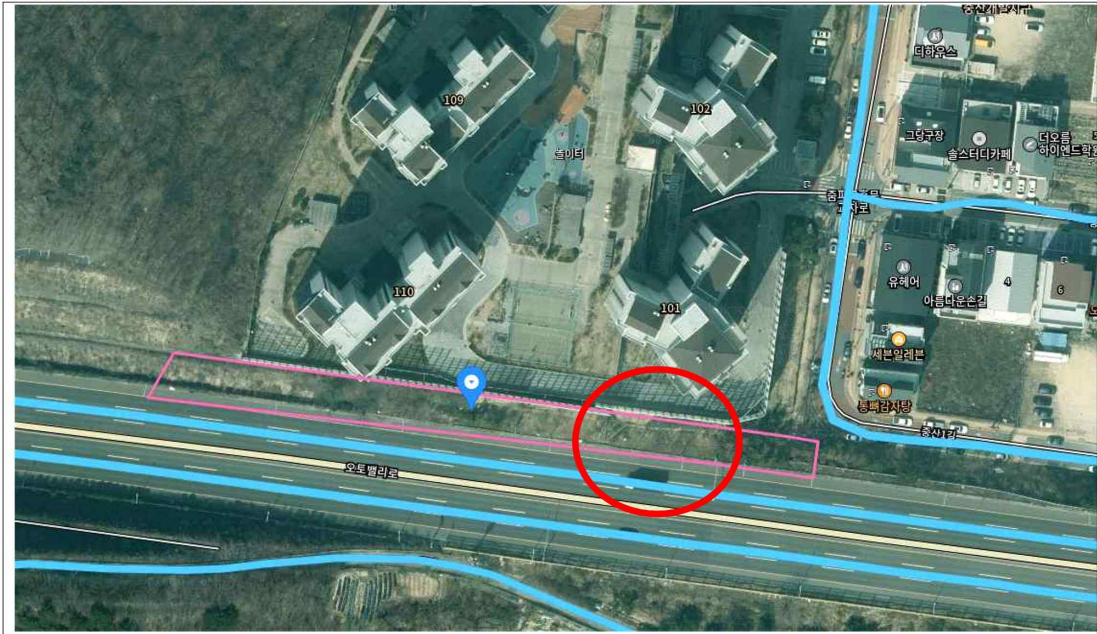

위치도(중산동 1300번지 일원)



현장사진

[별지 제11호서식] <개정 2022. 7. 11.>

의견제출서

※ 아래의 유의사항을 읽고 작성하시기 바랍니다.

의견제출인	성명	
	주소	전화번호

의견제출 내용	① 예정된 처분의 제목 또는 위반사실 등의 공표의 제목	
	당사자	성명(명칭)
		주소 (전화번호:)
	의견	
기타		

「행정절차법」 제27조제1항, 제31조제3항 및 제40조의3제4항에 따라 위와 같이 의견을 제출합니다.

2026년 월 일

의견제출인

(서명 또는 인)

귀하

유의사항

1. 기재란이 부족한 경우에는 별지를 사용하실 수 있습니다.
2. 증거자료 등을 첨부하실 수 있습니다.
3. 위 의견제출과 관련하여 문서를 받으신 경우에는 문서번호와 일자를 ①란에 함께 기재하여 주시기 바랍니다.

210mm×297mm[백상지(80g/m²) 또는 중질지(80g/m²)]

울산광역시 복구 고시 제2026 - 65호

2026년 지적재조사사업 위탁 고시

「지적재조사에 관한 특별법」 제5조 및 같은 법 시행령 제4조의 규정에 따라 2026년 지적재조사사업 측량·조사 등 위탁에 관하여 다음과 같이 고시합니다.

2026년 3월 31일

울산광역시 복구청장

1. 책임수행기관 : 한국국토정보공사 부산울산지역본부
2. 지적재조사지구 현황

사업지구	위치	필지수	면적(m ²)	비고
계		252	99,982	
천곡2지구	천곡동 652-1번지 일원 (천곡저수지 북동측 일원)	178	70,583	
대안지구	대안동 53번지 일원 (대명교 북측 일원)	74	29,399	

3. 책임수행기관에 위탁할 측량·조사에 관한 사항

- ① 지적재조사지구 내·외 경계확정
- ② 임시경계점표지 설치
- ③ 토지현황조사 및 토지현황조사서 작성
- ④ 경계설정
- ⑤ 지적재조사측량 중 경계점 측량
- ⑥ 필지별 면적산정
- ⑦ 경계조정 및 협의
- ⑧ 경계재설정 및 임시경계점표지 재설치
- ⑨ 지적확정예정조서 작성
- ⑩ 경계점표지 설치 및 경계확정측량
- ⑪ 지상경계점등록부 작성
- ⑫ 측량성과물 작성

울산광역시 복구 고시 제2026 - 66호

하천점용 허가 고시

「하천법」 제33조 및 같은 법 시행령 제38조의 규정에 따라 하천점용 허가 하고 그 내용을 아래와 같이 고시합니다.

2026년 4월 2일

울산광역시 복구청장

성 명	울산광역시 복구체육회		
주 소	울산광역시 복구 산업로 1020, 2층		
점 용 위 치	○ 울산광역시 복구 명촌동 782-2번지	하 천 명 칭	○ 동천
점 용 내 용	○ 제20회 효문동 한마음 체육대회	점 용 면 적	○ 840.86㎡
점 용 기 간	○ 2026. 4. 25.(토) 12:00 ~ 19:00		

울산광역시 복구 고시 제2026 - 67호

하천점용 허가(협의) 고시

「하천법」 제33조 및 같은 법 시행령 제38조의 규정에 따라 하천점용 허가하고 그 내용을 아래와 같이 고시합니다.

2026년 4월 2일

울산광역시 복구청장

성명	한국농어촌공사 울산지사장		
주소	울산광역시 울주군 청량읍 군청2길 8-3		
점용 위치	○ 울산광역시 복구 신현동 120번지 외 5필지	하천의 명칭	○ 무룡천, 정자천
점용 내용	○ 용·배수로 정비	점용 면적	○ 일시 : 432m ² ○ 계속 : 2663m ²
점용 기간	○ 일시: 2026. 4. 2. ~ 2029. 4. 30. ○ 계속: 2026. 4. 2. ~ 영구		

울산광역시 복구 고시 제2026 - 68호

공유수면 점용·사용허가(변경) 고시

「공유수면 관리 및 매립에 관한 법률」 제8조제6항 및 동법 시행령 제9조 규정에 따라 공유수면 점용·사용허가하고 그 내용을 아래와 같이 고시합니다.

2026년 4월 2일

울산광역시 복구청장

1. 점용·사용허가 연월일 : 2026. 04. 02.
2. 점용·사용의 목적 : 경작
3. 점용·사용의 장소 : 매곡동 산 113-1번지
4. 점용·사용의 면적 및 기간
 - 가. 면 적 : 1,230m²
 - 나. 기 간
 - 당초 : 2022. 03. 22. ~ 2026. 05. 31.
 - 변경 : 2026. 06. 01. ~ 2030. 05. 31.
5. 점용·허가를 받은 자의 성명 및 주소
 - 가. 성 명 : 박장호
 - 나. 주 소 : 울산광역시 복구 매산로 65, 월드메르디앙 월드시티 112동 2805호

울산광역시 복구 고시 제2026 - 69호

하천점용 허가 고시

「하천법」 제33조 및 같은 법 시행령 제38조의 규정에 따라 하천점용 허가 하고 그 내용을 아래와 같이 고시합니다.

2026년 4월 2일

울산광역시 복구청장

성 명	신두*		
주 소	울산광역시 복구 동대중앙로 3*		
점 용 위 치	○ 울산광역시 복구 신천동 745-118번지	하 천 명 칭	○ 매곡천
점 용 내 용	○ 공연	점 용 면 적	○ 33.0m ²
점 용 기 간	○ 2026. 5. 24.(일) 13:00 ~ 19:00		

울산광역시 복구 고시 제2026 - 71호

하천점용 허가(협의) 고시

「하천법」 제33조 및 같은 법 시행령 제38조의 규정에 따라 하천점용 허가하고 그 내용을 아래와 같이 고시합니다.

2026년 4월 2일

울산광역시 복구청장

성명	울산광역시 종합건설본부		
주소	울산광역시 남구 봉월로 137, 5층		
점용 위치	울산광역시 북구 상안동 1206-17번지 외 5필지 및 상안동 498-17번지 외 16필지	하천의 명칭	동천, 상안천
점용 내용	농소~강동 도로개설공사(1공구)에 따른 공사용 가축도 설치	점용 면적	4,271㎡
점용 기간	일시: 2026. 4. 2. ~ 2027. 4. 1.		

울산광역시 복구 고시 제2026 - 72호

하천점용 허가 고시

「하천법」 제33조 및 같은 법 시행령 제38조의 규정에 따라 하천점용 허가 하고 그 내용을 아래와 같이 고시합니다.

2026년 4월 2일

울산광역시 복구청장

성 명	정음색소폰스튜디오		
주 소	울산광역시 복구 동대중앙로 3*		
점 용 위 치	○ 울산광역시 복구 신천동 745-118번지	하 천 명 칭	○ 매곡천
점 용 내 용	○ 공연	점 용 면 적	○ 33.0m ²
점 용 기 간	○ 2026. 5. 10.(일) 13:00 ~ 19:00		

울산광역시 복구 고시 제2026 - 73호

도로명주소 부여 고시

「도로명주소법」 제11조제3항 및 같은 법 시행규칙 제23조제1항에 따라 건물 등에 부여한 도로명주소를 아래와 같이 고시합니다.

2026년 4월 2일

울산광역시 복구청장

○ 도로명주소 부여

종전주소	도로명주소	도로명주소 부여일	도로명주소 고시일	도로명 고시일	도로명 부여사유
시례동 244-28	시례새터길 67	2026. 4. 1.	2026. 4. 2	2004. 8. 9.	기존 시례새터마을에 위치하여 도로명 부여함
대안동 689	동남로 561-16	2026. 4. 1.	2026. 4. 2	2009. 7. 10.	지역명칭을 반영하여 도로명 부여함
대안동 821-1	대안4길 282	2026. 4. 1.	2026. 4. 2	2004. 8. 9.	옛 지명인 대안명칭을 사용하여 도로명 부여함

○ 도로명주소 사용 및 공부상 주소전환

- 도로명주소는 고시 후 도로명주소법 제19조제1항에 따라 공법관계에 있어서 주소로 사용되며, 공공기관에서 민원신청이나 서류를 제출할 때 새롭게 바뀐 도로명주소를 사용해야 합니다.
- 공공기관에서 비치·관리하고 있는 각종 공부상 주소(소재지)는 해당기관에서 도로명 주소로 변경합니다.

○ 도로명주소 변경 등

- 도로명 또는 건물번호의 변경은 도로명주소법 시행령 제26조에서 정한 절차에 따라 신청할 수 있습니다.

○ 참고사항

- 공동주택의 경우 종전주소의 공동주택명, 동·호와 도로명주소의 상세주소는 공법관계 각종 공부상 기재된 주소로 합니다.
- 폐지된 도로명주소는 주소로써 사용할 수 없으며, 건물 신축 등에 따라 새로이 도로명 주소를 부여할 수 있습니다.

- 고시내용 및 기타 자세한 사항은 복구청 민원지적과(☎052-241-7584)에 문의하시거나 주소정보누리집(www.juso.go.kr)에서 열람하시기 바랍니다.

울산광역시 복구 공고 제2026 - 421호

2025년도 울산광역시 복구 재난관리 실태 공고

「재난 및 안전관리 기본법」 제33조의3(재난관리 실태 공시 등) 및 같은 법 시행령 제42조의2(재난관리실태 공시방법 및 시기 등)에 따라, 우리 기관과 관련된 전년도 재난발생 및 수습 현황, 재난예방조치 실적, 재난관리에 관한 중요 사항 등을 공시함으로써 주민의 알권리를 충족시키고, 재난관리에 대한 책임행정을 강화하기 위하여 다음과 같이 2025년도 재난관리 실태를 공고합니다.

2026년 3월 31일

울산광역시 복구청장

1. 재난관리 실태 공시 총괄

- ◆ 2025년도에는 복구계획서 수립 또는 재난의 발생에 따른 수습에 필요한 지원을 실시한 재난이 발생하지 않았습니다.
- ◆ 「재난 및 안전관리 기본법」 제25조의2제1항에 따른 예방실적으로는
 - 재난에 대응할 조직은 6개 부서 총 현원 133명으로 지난해보다 1명이 증가하였습니다.(일반직 기준 1명 증가)
 - 재난의 예측 및 정보전달체계는 8종으로 자동강우량기 4대, 자동우량경보시설 4대, 지진해일 예·경보 시설 8대, 재해문자전광판 6대 등을 확보하고 있습니다.

- ◆ 「재난 및 안전관리 기본법」 제67조에 따른 재난관리 기금적립은 당해 연도 확보 기준액은 886백만원이고 886백만원 전액 확보되었습니다.
 - 최근 5년간 평균 797백만원 보다 886백만원 증가하였고, 지난해 보다 45백만원 증가하였습니다.
 - 확보된 재난관리기금을 최근 5년간 평균 699백만원 사용하였으며, 금년도에는 494백만원으로 지난해 보다 261백만원 적게 사용하였습니다.

- ◆ 「자연대책법」 제75조의2에 따른 자연재해 안전도 진단 결과 B등급으로 진단 받았으며, 기존 공공시설물 내진보강은 공공건축물 56개소 중 54개소(96.4%), 도로시설물 62개소 중 62개소(100%), 어항시설 11개소 중 11개소(100%)가 내진성능 확보 또는 내진보강 완료되어 합계 99.2%의 내진율을 보이고 있습니다.

- ◆ 「재난 및 안전관리 기본법」 제34조의 5에 따른 현장조치 행동매뉴얼은 한파, 폭염, 풍수해 등 총 47개로 구성되어 있습니다.

- ◆ 앞으로 울산광역시 북구는 재난 안전관리 역량을 향상하여 구민의 소중한 생명과 재산을 보호하기 위하여 최선의 노력을 다하겠습니다.

2. 재난관리 실태 세부 공시

1) 전년도 재난의 발생 및 수습현황

일시	재난(피해) 원인	피해내용	복구내용	추진사항
-	-	해당없음	-	-

2) 「재난 및 안전관리 기본법」 제25조의2제1항에 따른 재난예방 조치실적

① 재난에 대응할 조직의 구성 및 정비

가. 기구

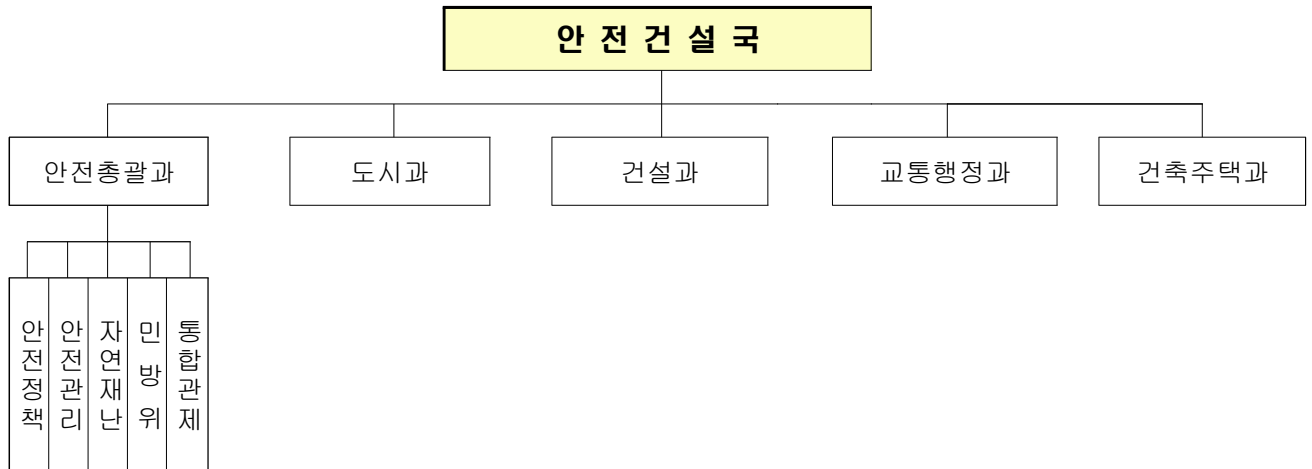

나. 정원

과 별	계	일 반 직								기타
		소계	4급	5급	6급	7급	8급	9급		
계	정원	134	113	1	5	24	41	32	10	21
	현원	133	112	1	5	26	40	29	11	21
안 전 총괄과	정원	27	24	1	1	6	7	6	3	3
	현원	27	24	1	1	6	8	6	2	3
건 설과	정원	41	31	-	1	6	9	10	5	10
	현원	41	31	-	1	6	8	9	7	10
도 시과	정원	22	19	-	1	4	9	5	-	3
	현원	21	18	-	1	4	10	3	-	3
교 통 행정과	정원	20	17	-	1	3	7	5	1	3
	현원	20	17	-	1	5	5	6	-	3
건 축 주택과	정원	24	22	-	1	5	9	6	1	2
	현원	24	22	-	1	5	9	5	2	2

다. 방재안전직 정·현원 현황

과 별	계	일 반 직							
		소계	4급	5급	6급	7급	8급	9급	
계	정원	4	4	-	-	1	1	1	1
	현원	1	1	-	-	-	-	1	-

◆ 연도별 비교(도표, 그래프 등)

구 분	2021	2022	2023	2024	2025
일반직 현원(인원) * 방재안전직 포함	139	123	131	111	112
방재안전직 현원(인원)	1	1	1	1	1



② 재난의 예측 및 예측정보 등의 제공·이용에 관한 체계의 구축
가. 현황

구 분	개소	설치장소
자동음성통보시스템	8	정자동 638-27 외 7개소
자동음성통보 시스템(KT스마트메시지 PRO)	1	시스템
자동우량경보시설	4	대안동 산 208-1 외 3개소
자동기상관측시스템(AWS)	-	-
자동수위경보시스템(수위관측시설)	7	중산동 1230-1 외 6개소
재난영상감시시스템(CCTV)	39	중산동 1166-29 외 44개소
재해문자전광판	6	중산동 742-2 외 5개소
민방위경보시설(사이렌)	18	무룡로 1096 외 16개소
위성전화기	2	안전총괄과 내

◆ 연도별 비교(도표, 그래프 등)

구 분	2021	2022	2023	2024	2025
자동음성통보시스템(지진 해일 예·경보 시스템)	8	8	8	8	8
자동음성통보 시스템(KT 스마트메시지 PRO)	1	1	1	1	1
자동우량경보시설	4	4	4	4	4
자동기상관측시스템(AWS)	-	-	-	-	-
자동수위경보시스템(수위관측시설)	7	7	7	7	7
재난영상감시시스템(CCTV)	20	27	29	39	39
재해문자전광판	5	5	6	6	6
민방위경보시설(사이렌)	17	17	17	18	18
위성전화기	2	2	2	2	2

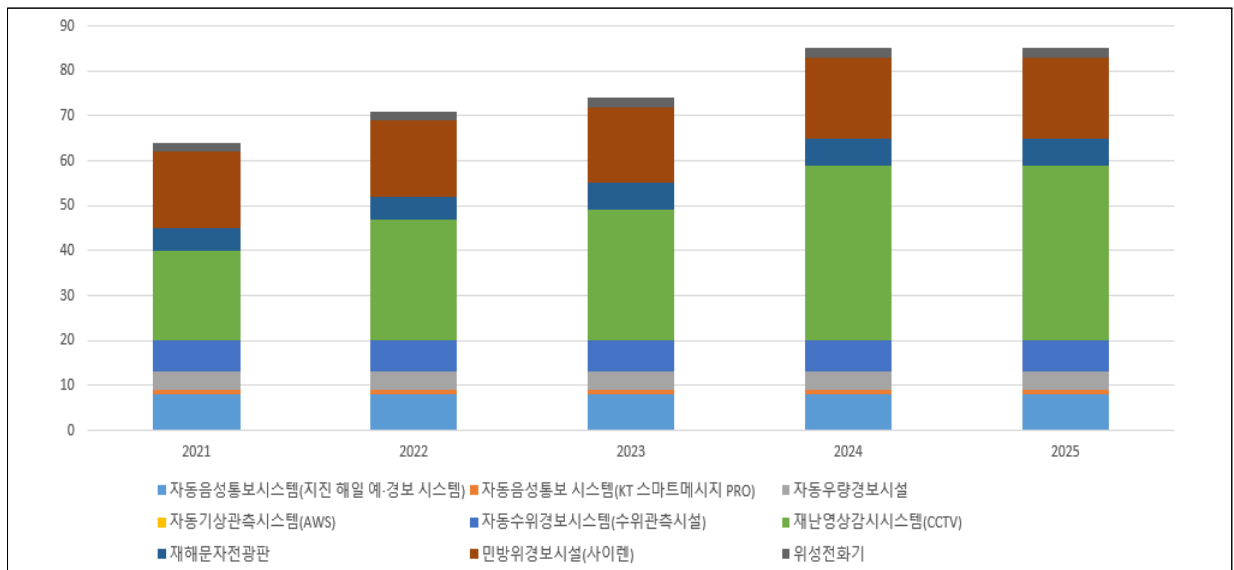

③ 재난 발생에 대비한 교육·훈련과 재난관리에방에 관한 홍보

가. 재난발생에 대비한 교육·훈련 현황

[방재담당공무원의 전문성(재난안전관련 분야) 교육]

과정명	교육 기간	교육기관	참석 인원	비고
2025년 중대재해예방을 위한 직원교육	1일	울산 북구청	70	
방재기상업무 전문교육	2일	기상청	1	
지역축제장 안전관리매뉴얼 교육	1일	행정안전부	1	
2025년 대한산업안전협회 관리감독자 교육	2일	대한산업안전협회	40	
2025년 재난안전분야 종사자 전문교육 (관리자 과정)	1일	울산대학교 산학 협력단	12	
2025년 재난안전분야 종사자 전문교육 (실무자 과정)	2일	울산대학교 산학 협력단	60	

[지역자율방재단에 대한 교육·훈련]

교육/ 훈련명	일시	장소	참석 인원	내 용	주관
양수기 가동훈련	25. 6. 16.	재전보 (중산동 1166-132)	70	양수기 가동 훈련	북구청

[재난관리예방을 위한 지역주민에 대한 교육·훈련]

교육/ 훈련명	일시	장소	참석 인원	내 용	주관	비고
2025 찾아가는 방사능방재교육	25. 3. ~ 10.	동 행정복지센터	247명	방사능 비상 시 주민 행동요령	북구청	
2025년 찾아가는 재난안전체험관	25. 4. ~ 11.	북구청 광장	5,000 명	지진체험, 화재대응, 심폐소생술 등 재난상황별 안전체험	북구청	
안전취약계층 시민생활 안전교육	25. 4. ~ 11.	어린이집 등	1,634명	심폐소생술, 화재, 지진 등 재난 대응 기본 요령	북구청	

◆ 연도별 비교(도표, 그래프 등)

구 분	2021	2022	2023	2024	2025
방재담당공무원 전문성 교육(인원)	77명	84명	102명	142명	185명
지역주민 교육·훈련(인원)	1,169명	2,337명	2,732명	7,129명	6,881명



- 코로나19 거리두기 해제로 교육·훈련 참석인원의 점진적 증가
- 지역주민 참여 인원 작년대비 248명 감소

나. 안전보안관 안전신고 제보 및 캠페인 실적

◆ 제보·처리 실적 현황

봉사단원(인원수)	제보실적(건)	처리실적(건)			비 고
		완료	진행	불가	
24명	405	364	10	6	취하 25

다. 재난관리 관련 언론홍보

[현장홍보 실적(안전점검의 날 행사, 캠페인 등)]

연번	행사명	주요내용	행사일시	장소	참석인원	비고
1	1월 안전점검의날 캠페인	<ul style="list-style-type: none"> 안전신문고 활성화 홍보 7대 안전무시관행 근절 홍보 겨울철 재난위험요인 집중신고 기간 홍보 대설, 한파 대처 등 동절기 안전사고 홍보 	25. 1. 17.	화봉사거리 일원	15	
2	2월 안전점검의날 캠페인	<ul style="list-style-type: none"> 안전신문고 활성화 홍보 7대 안전무시관행 근절 홍보 겨울철 재난위험요인 집중신고 기간 홍보 대설, 한파 대처 등 동절기 안전사고 홍보 	25. 2. 20.	천곡동 일원	22	
3	3월 안전점검의날 캠페인	<ul style="list-style-type: none"> 안전신문고 활성화 홍보 7대 안전무시관행 근절 홍보 개학기 어린이놀이시설 점검 	25. 3. 19.	대동근린공원 등	7	
4	4월 안전점검의날 캠페인	<ul style="list-style-type: none"> 안전신문고 활성화 홍보 7대 안전무시관행 근절 홍보 봄철 재난위험요인 집중신고기간 홍보 봄철 건조기 산불 예방 등 	25. 4. 10.	명촌근린공원 일대	15	
5	6월 안전점검의날 캠페인	<ul style="list-style-type: none"> 여름철 자연재해 발생 시 행동요령 홍보 불법 주정차 주민신고제 홍보 7대 안전무시관행 근절 홍보 	25. 6. 17.	화봉사거리 일원	14	
6	7월 안전점검의날 캠페인	<ul style="list-style-type: none"> 수상안전수칙 홍보 7대 안전무시관행 근절 홍보 불법주정차 주민신고제 홍보 	25. 7. 24.	강동산하 해변 일대	20	
7	8월 안전점검의날 캠페인	<ul style="list-style-type: none"> 안전신문고 활성화 홍보 물놀이안전 사고예방 홍보 	25. 8. 13.	송정복합문화센터	8	
8	9월 안전점검의날 캠페인	<ul style="list-style-type: none"> 안전신문고 활성화 홍보 화재 안전사고 예방 홍보 	25. 9. 17.	호계공설시장	30	
9	10월 안전점검의날 캠페인	<ul style="list-style-type: none"> 안전신문고 활성화 홍보 어린이 유괴 예방 안전 캠페인 	25. 10. 18.	북구청광장	17	
10	11월 안전점검의날 캠페인	<ul style="list-style-type: none"> 안전신문고 활성화 홍보 자율안전점검 정착 홍보 	25. 11. 1.	북구청광장	14	
11	12월 안전점검의날 캠페인	<ul style="list-style-type: none"> 안전신문고 활성화 홍보 자율안전점검 정착 홍보 	25. 12. 18.	화봉사거리 일대	12	

[언론 보도 및 기고실적(신문, 방송 등)]

연번	기사제목	주요내용	보도(기고) 일시	언론사	비고
1	북구 안전보안관, 안전점검의 날 캠페인	2월 안전점검의 날 캠페인 안전신문고 활용 홍보 등	25. 2. 21.	울산매일	
2	북구, 구민생활안전교육 추진 업무협약	울산안실련-북구 구민생활안전교육 업무협약 체결	25. 3. 7.	울산매일	
3	울산 북구, 산불대응 점검 관계기관 회의	북구, 산불 대응태세 점검을 위한 관계기관 회의	25. 3. 18.	경상일보	
4	북구 어린이놀이시설 3곳 안전점검	관내 3개 공원 어린이놀이시설 안전점검	25. 3. 20.	울산신문	
5	울산 북구, 재난대응 안전한국훈련 행안부 장관상 수상	안전한국훈련 행안부 장관상 수상	2025. 4. 1.	뉴스원	
6	북구, 여름철 자연재난 대비 양수기 가동훈련	여름철 자연재난 대비 양수기 점검 및 가동 훈련 실시	25. 4. 18.	울산매일	
7	울산 북구, 유관기관 합동 '산사태 재난대비 대피훈련' 실시	훈련을 통한 대응능력 점검 보완	25. 5. 19.	울산종합일보	
8	북구, 그늘막 155개 설치 운영 폭염대책 추진	여름철 폭염 대비 그늘막 신규 설치	2025. 5. 28.	울산광역매일	
9	북구청장, 호우 대비 효문배수장 현장 점검	태풍, 호우 대비 효문 배수장 현장 점검	2025. 5. 29.	울산신문	
10	북구, 여름철 자연재난 대응 계획 점검	기상특보 비상근무체계 수립 대책회의 개최	2025. 5. 30.	울산매일	

연번	기사제목	주요내용	보도(기고)일시	언론사	비고
11	북구, 자연재난 대비 국민 행동요령 홍보	6월 안전점검의 날 캠페인 여름철 자연재난 대비 국민행동요령 홍보	25. 6. 18.	울산신문	
12	북구, 수상안전수칙 지키기 홍보활동	7월 안전점검의 날 캠페인 수상안전수칙 지키기	25. 7. 25.	울산매일	
13	북구, 폭염 대응 추진상황 점검회의	폭염 대응반 추진현황 및 계획 점검회의	2025. 7. 3.	울산제일 일보	
14	안전점검의 날 호계시장 점검	9월 안전점검의 날 캠페인 전통시장 안전점검 및 화재안전 홍보	25. 9. 18.	울산신문	
15	울산 북구, 어린이 눈높이 맞춘 '찾아가는 생활안전교육' 실시	어린이집 아동 대상 찾아가는 재난안전교육 실시	25. 9. 29.	울산종합 일보	
16	울산 북구, 장애아동 안전교육	장애아동 대상 찾아가는 재난안전교육 실시	25. 10. 21.	울산제일 일보	
17	울산 북구, 제설작업 통합지원본부 모의훈련	겨울철 대비 제설작업 모의훈련 실시	2025. 11. 3.	울산제일 일보	
18	'찾아가는 재난안전체험관' 성료 북구, 구민 안전의식 향상 기여	찾아가는 재난안전체험관 운영	25. 11. 3.	울산매일	
19	울산북구, 재난대응 안전한국훈련 성료	2025년 안전한국훈련 실시	2025. 11. 6.	울산제일 일보	

◆ 연도별 비교(도표, 그래프 등)

구 분	2021	2022	2023	2024	2025
현장홍보실적(횟수)	5	4	7	9	11

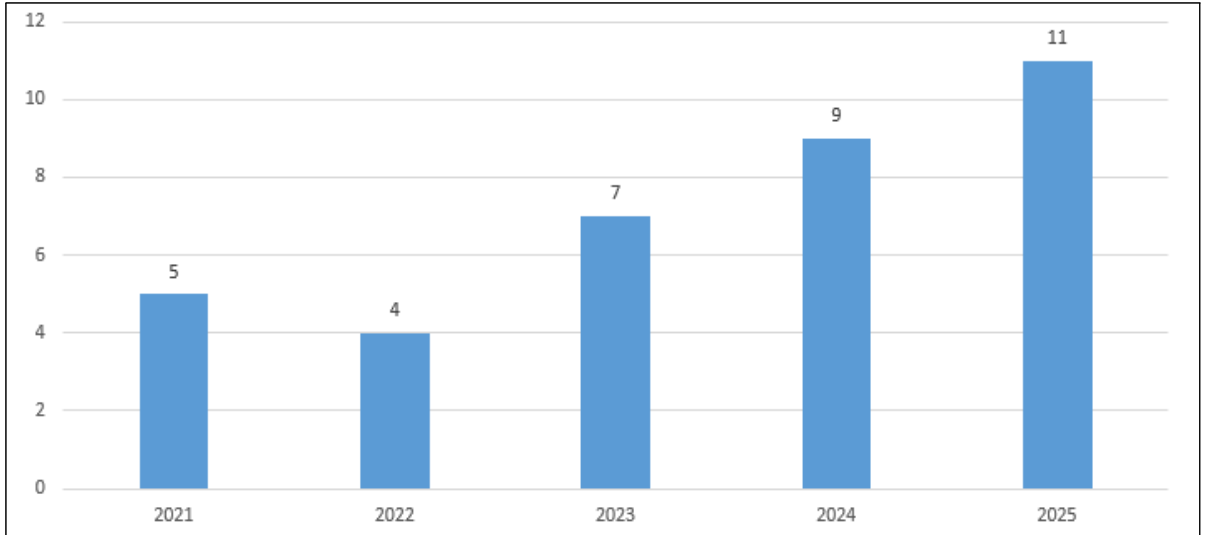

- 2021년 대비 소폭 증가하는 추세이며, SNS 및 언론보도를 통하여 각종 재난예방 점검 및 대응 관련하여 지속적으로 홍보를 진행 중임.

④ 재난이 발생할 위험이 높은 분야에 대한 안전관리체계의 구축 및 안전관리규정의 제정

가. 안전관리체계의 구축

(가) 기본적인 안전관리체계

[안전관리기구의 기능]

구 분	근 거	구 성	기 능
안전관리위원회 (지역위원회)	「재난 및 안전관리 기본법」 제11조	<ul style="list-style-type: none"> • 위원장 : 구청장 • 위원 : 16인 	<ul style="list-style-type: none"> • 지역별 재난 및 안전관리에 관한 사항을 심의 및 조정 • 해당 지역에 대한 재난 및 안전관리정책에 관한 사항 • 해당 지역에서의 안전관리계획에 관한 사항 • 해당 지역을 관할하는 재난관리책임기관이 수행하는 재난 및 안전관리업무의 추진에 관한 사항 • 다른 법령이나 조례에 따라 해당 지역위원회의 권한에 속하는 사항 • 그 밖에 이 법에서 정하는 지역별 안전관리에 필요한 사항
안전관리실무위원회	같은 법 제11조제3항	<ul style="list-style-type: none"> • 위원장 : 부구청장 • 위원 : 16인 	<ul style="list-style-type: none"> • 위원회에 부칠 의안을 검토 • 관계 기관 간의 협의·조정
재난안전대책본부 (지역재난안전대책본부)	같은 법 제16조	<ul style="list-style-type: none"> • 지역본부장 : 구청장 	<ul style="list-style-type: none"> • 자체 재난복구계획에 관한 사항 • 재난예방대책에 관한 사항 • 재난응급대책에 관한 사항 • 재난에 따른 피해지원에 관한 사항 • 그 밖에 지역본부장이 필요하다고 인정하는 사항
재난 안전상황실 설치·운영	같은 법 제18조	<ul style="list-style-type: none"> • 전담인력 3명 (24시간 상시 운영) 	<ul style="list-style-type: none"> • 재난정보의 수집·전파, 상황관리, 재난발생시 초동조치 및 지휘
재난 신고	같은 법 제19조		<ul style="list-style-type: none"> • 누구든지 재난의 발생이나 재난이 발생할 징후를 발견하였을 때에는 즉시 신고 • 시장·군수·구청장, 긴급구조기관, 그 밖의 관계 행정기관에 신고
재난상황의 보고	같은 법 제20조		<ul style="list-style-type: none"> • 그 관할 구역에서 재난이 발생하거나 발생할 우려가 있으면 즉시 그 재난상황과 응급조치 및 수습내용 보고 • 시장·군수·구청장→시·도지사→안전행정부장관·관계중앙행정기관의 장

[지역재난안전대책본부]

□ 조직

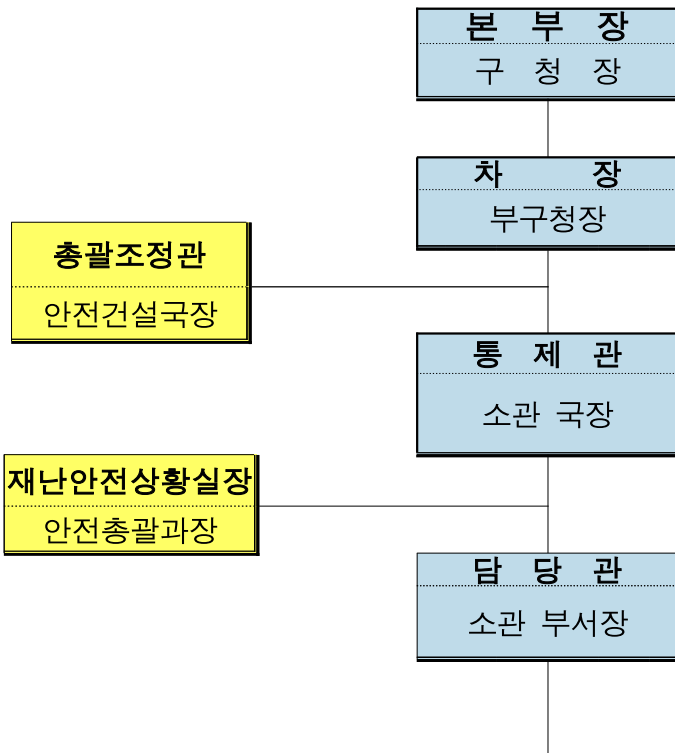

상황 관리 총괄	긴급 생활 안정 지원	재난 현장 환경 정비	긴급 통신 지원	시 설 응급복구	에 너 지 기능복구	재난 수습 홍보	물자 관리 및 자원 지원	교통 대책	의료 · 방역	자원 봉사 관리	사회 질서 유지	수색 구조 · 구급
안전총괄과	복지 정책과	자원 순환과	미디어 정보과	건설과 도시과 공원녹지과 건축주택과 농수산과 문화체육과	경제 일자리과	미디어 정보과	안전 총괄과	교통 행정과	보건소	통합 돌봄과	안전 총괄과	안전 총괄과
총무과 주민자치과	대한 적십자사		KT 울산 지사	복구 지역자율방재단	한국전기 안전공사 한전울산 지사 가스안전 공사		울산강북 교육지원청 육군 7765부대 2대대	북부 경찰서		자원 봉사 센터	북부 경찰서	북부 소방서

□ 재난관리기능의 임무 및 역할

- 상황관리 총괄 : 재난총괄담당 업무 수행(안전총괄과)
 - * 타 기능에 대한 상황관리 총괄 및 상호협력을 위한 지원 사항 등 파악
- 긴급생활 안정지원 : 피해주민 생활안정에 필요한 단기대책 지원 및 이재민구호 등 피해주민 불편사항 해소 긴급대책 지원(복지정책과)
 - * 인명피해(사망·부상·실종), 사유시설 피해 상황관리 제외
- 재난현장 환경정비 : 유해화학물질, 쓰레기 등 수거·처리 지원(자원순환과)
 - * 환경분야 공공·사유시설 피해 상황관리 총괄 및 긴급(임시) 환경정비 지원
- 긴급 통신지원 : 통신두절지역 통신시설 인프라 복구(안전총괄과)
 - * 통신분야 공공·사유시설 피해 상황관리 총괄 및 긴급(임시) 통신 지원
- 시설 응급복구 : 공공·사유시설 응급복구 지원(안전총괄과)
 - * 공공·사유시설(환경·통신·에너지·교통시설 제외) 피해현황 및 응급복구 상황 총괄
- 에너지 기능복구 : 가스·전기·유류 등 국민생활 밀착형 피해시설기능 회복 지원(경제일자리과)
 - * 에너지분야 공공·사유시설 피해 상황관리 총괄 및 긴급(임시) 에너지 지원
- 재난수습 홍보 : 재난대처·수습과 관련한 각종 정보 배포·조정(기획예산실)
 - * 타 기능에 대한 사회적 이슈 등 언론사항 총괄관리 및 지원
- 물자관리 및 자원지원 : 국가 재난물자계획, 관리, 지원 및 적정상태 유지(안전총괄과)
 - * 타 기능에 대한 물자·자원(장비·자재·시설) 지원 총괄관리
- 교통대책 : 육상(육로, 항공), 해상 교통수단 지원(교통행정과)
 - * 교통분야 공공·사유시설 피해 상황관리 총괄 및 긴급(임시) 수송 지원
- 의료·방역 : 재난지역 공중보건서비스 지원(보건행정과)
 - * 의료·방역분야 공공·사유시설 피해 상황관리 총괄 및 긴급(임시) 의료 지원
- 자원봉사 관리 : 재난지역 자원봉사 지원 및 관리(통합돌봄과)
 - * 타 기능에 대한 인력(민·관·군) 지원 총괄관리
- 사회질서 유지 : 재난지역 사회질서 유지 및 교통관리(안전총괄과)
 - * 교통, 범죄, 현장통제, 안전관리, 주민보호(대피 등) 등 경찰총괄관리
- 수색·구조·구급 : 재난지역 구조·구급 지원(안전총괄과)
 - * 인명구조, 응급처치, 응급운송 및 사망·실종자 수색 등 소방총괄관리

(나) 재난현장 안전관리체계

[풍수해 현장행동 매뉴얼]

○ 재난현장 통합지휘본부 구성

【조직도】

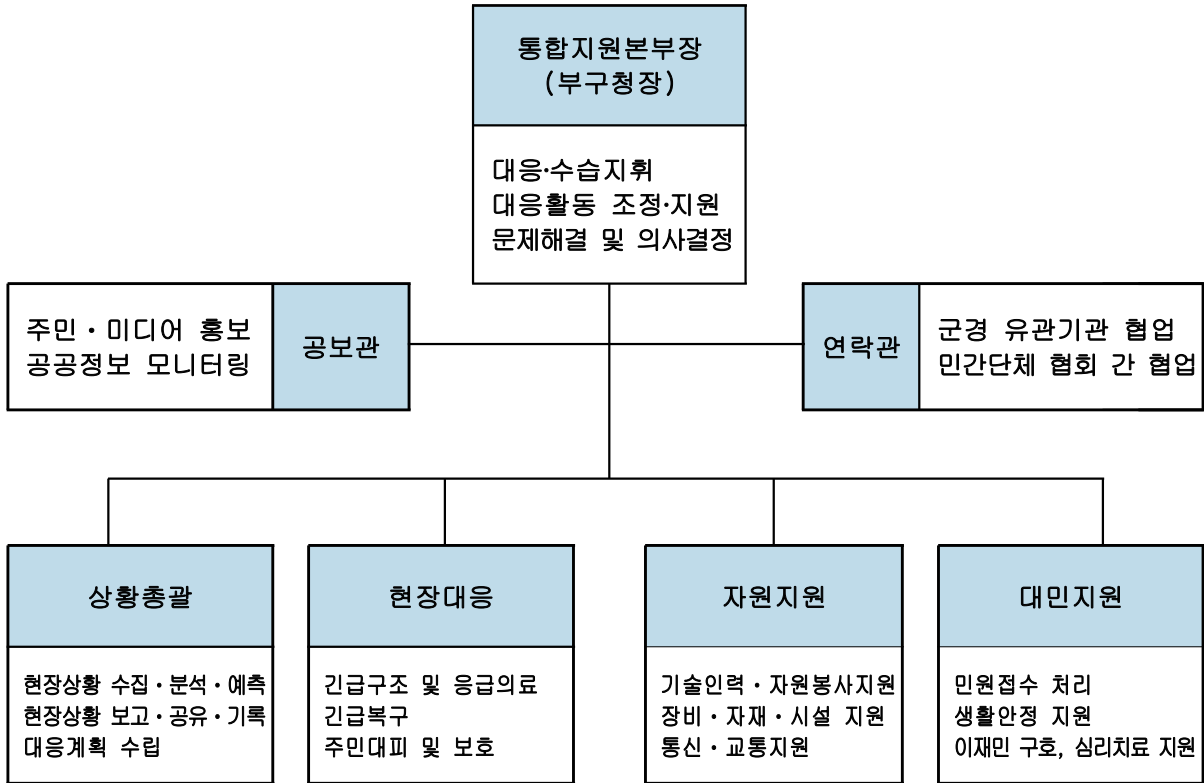

지역대책본부와 협업기능 연계

- | | | | | | | | | | | | | |
|--------|----------|----------|--------|--------|---------|--------|-----------|-------|--------|--------|------|-----------|
| ① | ② | ③ | ④ | ⑤ | ⑥ | ⑦ | ⑧ | ⑨ | ⑩ | ⑪ | ⑫ | ⑬ |
| 상황관리총괄 | 긴급생활안정지원 | 재난현장환경정비 | 긴급통신지원 | 시설응급복구 | 에너지기능복구 | 재난수습홍보 | 물자관리및자원지원 | 의료·방역 | 자원봉사관리 | 사회질서유지 | 교통대책 | 수색구조·구급지원 |

○ 유관기관 주요 역할·임무

기관·부서	임무와 역할
안전총괄과	<ul style="list-style-type: none"> - 재난안전대책본부 구성·운영 및 재난현장 통합지휘소 설치운영 - 구조·구급을 제외한 재난수습 및 복구 활동 총괄 지휘 - 상급기관 상황보고 및 유관기관 전파
주민소통과	<ul style="list-style-type: none"> - 각종 여론 수집 및 민심동향, 민원사항 처리 - 직원 비상소집 및 복무관리, 합동분향소 설치
기획예산실	<ul style="list-style-type: none"> - 공보지원반 구성·운영 / 재난대응 공보 전담팀 가동 - 각종 보도자료 작성 배포 및 재난현장 취재지원
자원순환과	<ul style="list-style-type: none"> - 인명구조 및 붕괴 잔해물 철거작업 일정에 따라 발생한 폐기물 수거처리
교통행정과	<ul style="list-style-type: none"> - 사고현장 인근에 주차된 차량 소유주에게 연락 이동 조치 - 교통소통에 지장을 주는 차량 임시보관소 설치 견인 및 관리
복구보건소	<ul style="list-style-type: none"> - 응급의료소 설치·운영 - 사상자 조치(환자분류 → 응급처치 → 후송치료)
복부소방서	<ul style="list-style-type: none"> - 긴급구조통제단 구성·운영 - 긴급구조관련기간의 긴급구조활동 통합·조정
복부경찰서	<ul style="list-style-type: none"> - 도로통제, 우회도로 확보 등 교통대책 - 사상자 신원확인, 참고인 및 증거자료 확보 등 초동수사
육군 7765부대 2대대	<ul style="list-style-type: none"> - 인명구조 활동 지원(인력, 장비)
한국전기안전공사 울산지역본부	<ul style="list-style-type: none"> - 붕괴로 인한 전기설비의 안정성 확보 및 복구
한국전력공사 울산부지역본부	<ul style="list-style-type: none"> - 전력 설비 복구 인력 및 장비 현장투입 복구 시행
한국가스안전공사 울산지역본부	<ul style="list-style-type: none"> - 가스 설비 복구 인력 및 장비 현장투입 복구 시행
KT울산지사	<ul style="list-style-type: none"> - 통신 시설 복구 인력 및 장비 현장투입 복구 시행
울산복구자원봉사센터	<ul style="list-style-type: none"> - 재난안전 긴급자원봉사단 구성(모집)·운영 - 통합지휘소 현장지휘관 지휘 하에 분야별 자원봉사자 배치 및 활동관리
대한적십자사 희망나눔센터 울산지역본부	<ul style="list-style-type: none"> - 재난피해자 긴급구호 봉사활동 - 긴급구조간 지원활동 - 재난피해자에 대한 심리안전 지원활동 전개 - 심리안정지원 관련 네트워크 구축·운영

나. 안전관리규정의 제정

건명(규정명칭)	주요내용	제정일자	비고
재난관리기금 운용·관리 조례	▪ 재난관리기금의 효율적 운용·관리에 필요한 사항 규정	2005.11.14.	
재난안전대책본부 운영 조례	▪ 자연 및 인적재난에 대비한 울산 북구 재난안전대책본부의 구성·운영 및 상황관리에 필요한 사항 규정	2005.11.14.	
안전관리위원회 운영 조례	▪ 울산 북구 안전관리위원회의 조직 및 운영에 관한 필요한 사항 규정	2004.12.13.	
안전관리자문단 구성 및 운영조례	▪ 울산북구안전관리자문단의 구성 및 운영에 관한 사항 규정	2005.03.21.	
지역자율방재단 구성 및 운영조례	▪ 지역자율방재단 임원구성 및 활동지원, 교육, 훈련 등 방재단 운영에 필요한 사항을 규정	2007.07.16.	
지진피해시설물 위험도 평가단 구성 및 운영조례	▪ 지진발생 지역 내 시설물들의 위험도를 신속하게 판정하기 위해 필요한 사항을 규정	2012.03.05.	
자연재해위험지구 안에서의 행위제한에 관한 조례	▪ 자연재해지구에서의 행위제한	2014.04.25.	
재난현장 통합지원본부 설치 및 운영조례	▪ 재난현장지휘 통합대응 체계	2014.04.25.	
자연재해 원인조사분석 평가에 관한 조례	▪ 재해원인 조사 분석 평가	2014.04.25.	
어린이놀이시설 안전관리 조례	▪ 어린이 놀이시설의 효율적인 안전관리와 시설유지	2016.12.15	
안전관리민관협력위원회 구성 및 운영에 관한 조례	▪ 울산광역시 북구 안전관리민관협력위원회의 구성 및 운영에 관한 사항 규정	2017.09.28.	
사회재난 구호 및 복구지원에 관한 조례	▪ 사회재난으로 인한 피해자의 생활안정과 피해수습지원에 필요한 사항을 규정	2017.12.14.	
안전도시 조례	▪ 안전도시사업의 원활한 수행을 위하여 필요한 사항을 규정	2018.12.27	
생활안전보험 운영조례	▪ 생활안전보험에 필요한 사항을 규정	2019.09.11.	
화재안전취약가구 주택용 소방시설 설치 지원에 관한 조례	▪ 화재안전취약가구의 주택용 소방시설 설치 지원에 관한 사항을 규정	2019.09.11.	
안전문화운동 추진협의회 구성 및 운영 규정	▪ 안전문화운동 추진협의회 구성과 운영 등에 관한 사항을 규정	2020.12.24.	
미세먼지 저감 및 관리에 관한 조례	▪ 미세먼지 저감 등을 위한 지원 및 정보 제공, 교육·홍보 규정	2021.03.04.	
산업재해 예방 및 지원에 관한 조례	▪ 지역 내 산업재해를 예방하고 안전보건 지원에 필요한 사항 규정	2022.11.03.	
의용소방대 지원 조례	▪ 구조·구급 업무 등의 지원활동과 화재예방 활동에 관한 업무 보조를 위하여 설치된 의용소방대 지원	2022.12.29	
울산광역시 북구 재난안전상황실 운영 규정	▪ 재난안전상황실 설치 및 운영에 필요한 사항 규정	2024.12.26.	전부 개정

⑤ 「재난 및 안전관리 기본법」 제26조의2에 따른 국가핵심기반의 관리

시설 유형	시설명	시설 현황	관리 주체	지정 일자	조치한 사항	비고
교통 수송	울산공항	여객터미널 : 8,886㎡ 활주로 : 2,000 X 45m 계류장 : 33,605㎡ 주차장 : 26,860㎡ 항행안전시설 : CAT-I	한국공항 공사 울산지사	1984.07.05. (대통령령 제1460호)	-	

⑥ 「재난 및 안전관리 기본법」 제29조에 따른 재난방지시설의 점검·관리

◆ 재난방지시설의 정비

사업명	위치	사업내용 (규모)	사업기간	사업비 (백만원)	정비목적
2024년 상반기 배수펌프장 정기안전점검용역	명촌배수장, 효문배수장	정기안전점검	'25. 6. 19. ~ '25. 7. 1.	8	배수장 정비
2025년 효문배수장 정밀안전점검 용역	효문동 431-8번지	정기안전점검	'25. 11. 18. ~ '25. 12. 24	4	
2025년 하반기 명촌배수장 정기안전점검 용역	명촌동 433-48번지	정밀안전점검	'25. 8. 8. ~ '25. 9. 6.	11	
2025년 상·하반기 시특법 시설물 (하천) 정기 안전점검용역	태화강 제방 등 4개 하천시설물	정기안전점검	'25. 4. 4. ~ '25. 12. 17.	46.5	시특법 대상시설물 점검
북성천 외 2개소 하천정비공사	구유동 962번지 외 2개소	석축찰쌓기 (H=1.45~2.05m)하 상돌붙임 (B=2.20m, L=15.0m, A=33.0㎡) 우수관 부설 (D600, L=11.0m) 석축찰쌓기 (H=2.0m, L=5.0m)	'25. 3. 4. ~ '25. 4. 1.	16.4	하천정비
매곡천 산책로 수해복구 공사	신천동 745-279번지	전석쌓기 (L=35m) (H=1.2~1.6m) 등	'25. 11. 24. ~ '25. 12. 31.	19.8	
동천 수해복구 공사	중산동 1166-132번지 일원	전석찰쌓기 (L=31.5m) (H=3.5~4.3m) (A=127.9㎡)	'25. 11. 3. ~ '26. 1. 1.	53.8	
상안천 수해복구 공사	달천동 892-1번지	전석찰쌓기 (L=107m) (H=2.1~3.0m) (A=186.8㎡)	'25. 11. 3. ~ '26. 1. 1.	92	
동산천 정비공사	상안동 730번지	전석쌓기 (H=1.6~2.9m)	'25. 11. 7. ~	132	

사업명	위치	사업내용 (규모)	사업기간	사업비 (백만원)	정비목적
		(L=232.5m)	'26. 1. 5.		
명세천 정비공사	가대동 908-7번지 일원	석축찰쌓기 (L=85m) (H=1.35~2.49m) 등	'25. 11. 24. ~ '26. 1. 22.	68	
2025년 침수우려 하상도로 자동차단시설 설치사업	중산동 1000-17 신명동 284 신현동 934-1	CCTV 30EA, 차단시설 7개소	2025. 1. ~ 12.	600	인명피해 우려지역 차단
구도2호선 자동염수분사장치 정비	매곡동 산31-2 ~대안동 산183-1	염수분사장치 정비 L=1.7km	2025. 10. 13 ~ 2025. 12. 8.	181	제설시설 정비
2025년 배수로 준설공사 단가계약 (1차, 비농소권)	북구 관내 비농소권 일원	배수로 준설공사 1식	2025. 3. 20. ~ 2025. 7. 29.	23	우수받이 정비
2025년 배수로 준설공사 단가계약 (1차, 농소권)	북구 관내 농소권 일원	배수로 준설공사 1식	2025. 3. 20. ~ 2025. 7. 28.	23	
2025년 배수로 준설공사 단가계약 (2차, 비농소권)	북구 관내 비농소권 일원	배수로 준설공사 1식	2025. 6. 16. ~ 2025. 12. 31.	24	
2025년 배수로 준설공사 단가계약 (2차, 농소권)	북구 관내 농소권 일원	배수로 준설공사 1식	2025. 6. 12. ~ 2025. 11. 20.	15	
2025년 상반기 시설물 정기안전점검 용역	북구 관내	시특법 시설물 정기안전점검 1식	2025. 4. 9. ~ 2025. 7. 17.	34	시설물 안전점검
2025년 하반기 시설물 정기안전점검 용역	북구 관내	시특법 시설물 정기안전점검 1식	2025. 8. 29. ~2025. 12. 6.	55	
매곡일반산업단 지 보강토옹벽 외 1개소 GPR탐사 용역	매곡동 354-2번지 외 1개소	보강토옹벽 침하진단 L=1.2km	2025. 9. 3. ~ 2025. 10. 2.	9	도로 시설 정비
매곡일반산업단 지 보강토옹벽 계측관리용역	매곡동 354-2번지 외 1개소	보강토옹벽 침하진단 L=1.2km	2025. 9. 10. ~2026. 7. 6.	18	
양정경로당 주변 상습침수 개선사업	양정동 산109-1	침사지 확장 및 우수관로 추가 설치	'24. 11. 29. ~ '25. 4. 15.	351	침수 문제 개선
2025년 관내 하수도 긴급준설공사(1구역) 연간단가	북구 관내 농소권	하수도 긴급준설	'25. 1. 2. ~ '25. 12. 17.	241	하수도 정비
2025년 관내 하수도 긴급준설공사(2구역) 연간단가	북구 관내 비농소권	하수도 긴급준설	'25. 1. 2. ~ '25. 12. 15.	242	

사업명	위치	사업내용 (규모)	사업기간	사업비 (백만원)	정비목적	
2025년 관내 하수도 긴급정비공사(1구역) 연간단가	북구 관내 농소권	하수도 긴급정비	'25. 1. 2. ~ '25. 12. 15.	211		
2025년 관내 하수도 긴급정비공사(2구역) 연간단가	북구 관내 비농소권	하수도 긴급정비	'25. 1. 2. ~ '25. 12. 12.	188		
2025년 하천 내 오수관로 일제 정비공사 연간단가	북구 관내 하천	하천 내 오수관로 정비	'25. 2. 17. ~ '25. 12. 17.	90		
2025년 우수관로 긴급정비공사 연간단가	북구 관내	우수관로 긴급정비	'25. 2. 18. ~ '25. 12. 9.	129		
2025년 우수관로 긴급준설 및 세정공사 연간단가	북구 관내	우수관로 긴급준설	'25. 2. 18. ~ '25. 12. 5.	129		
2025년 추락방지맨홀 정비공사 연간단가	북구 관내	맨홀 보수	'25. 3. 10. ~ '25. 12. 16.	103		
2025년 공공하수도 및 배수설비 오점정비공사 연간단가(진장명촌, 화봉)	북구 진장명촌지구, 화봉지구	공공하수도 오점 및 맨홀 조사	'25. 3. 4. ~ '25. 12. 11.	177		
통샘1길 오수관로 확장공사	화봉동 667-1번지 일원	오수관로 부설	'25. 6. 20. ~ '25. 12. 12.	433		
양정경로당 주변 상습침수 개선사업	양정동 산109-1	침사지 확장 및 우수관로 추가 설치	'24. 11. 29. ~ '25. 4. 15.	351		침수 문제 개선
염포삼거리 일원 상습침수 개선사업	염포로 769 일원	우수관로 부설	'25. 5. 30. ~ '25. 9. 25.	165		
중산삼거리 일원	매곡동	오수관로 부설	'25. 6. 27. ~	308	오수 분산	

사업명	위치	사업내용 (규모)	사업기간	사업비 (백만원)	정비목적
지선관로 부설공사	917-1번지 일원		'25. 11. 28.		
염포로 남측 지선관로 부설공사	염포로 248-1 일원	오수관로 부설	'25. 8. 6. ~ '25. 12. 22.	240	
2025년 저수지 정기안전점검 용역	관내 농업용저수지 22개소	정기안전점검 (22개소)	'25. 3. 7. ~ '25. 6. 4.	19	안전점검
물청천 저수지 보강공사	어물동 산208-8번지 일원	저수지보강 (여수로 14곳, 제방 1곳, 취수시설 1곳, 난간설치 24m 등)	'24. 12. 3. ~ '25. 3. 2.	43	농업생산기 반시설정비
무릉골 저수지 보강공사	가대동 662-2번지 일원	저수지보강 (차수및차반보강 55공, 석축 16m 등)	'24. 12. 30. ~ '25. 3. 29.	128	
산음저수지 여수로 정비공사	산하동 826-1번지 일원	여수로 정비 (석축 107㎡, 갠잡석불임 140㎡ 등)	'25. 5. 26. ~ '25. 6. 23.	68	
시례동 424번지 일원 구거 정비공사	시례동 424번지 일원	구거 정비 (석축 146㎡ 등)	'25. 6. 9. ~ '25. 7. 7.	36	
시례동 162-2번지 일원 구거 정비공사	시례동 162-2번지 일원	구거 정비 (석축 301㎡, 포장 84㎡ 등)	'25. 10. 24. ~ '25. 12. 5.	61	
2025년 산지사방사업 (동명산업 일원 외 1개소)	대안동 산365, 정자동 56	산지사방 2.0ha	2025. 5. 2. ~ 6. 16.	20	
2025년 사방댐 설치사업 (무릉사 일원)	신현동 산167-14	사방댐 1개소	2025. 5. 7. ~ 6. 25.	253	
2025년 사방댐 설치사업 (31번국도 일원)	신명동 산66	사방댐 1개소	2025. 5. 7. ~ 6. 25.	146	
2025년 산지사방사업 (옥천암 외 1개소)	연암동 산78-1, 양정동 771-1	산지사방 1.0ha	2025. 4. 30. ~ 6. 28.	63	
2025년 사방댐 및 계류보전사업 (중산 회양골 일원)	중산동 산89-1	사방댐 1개소, 계류보전 1.5km	2025. 5. 14. ~ 6. 30.	684	
2025년 사방댐 및 계류보전사업 (신명천 대안마을회관 일원)	대안동 산353	사방댐 1개소, 계류보전 1.5km	2025. 5. 9. ~ 6. 27.	212	
2025년 계류보전사업	천곡동 산76-2	계류보전 1.0km	2025. 5. 12. ~ 6. 26.	187	

사업명	위치	사업내용 (규모)	사업기간	사업비 (백만원)	정비목적
(천불사 일원)					
저류지(연암1371 번지 외2개소) 웬스 설치	연암동 1371번지 외 2개소	안전웬스 설치 1식	'25. 8. 22. ~ '25. 9.21	16	유수지 정비
저류지 안전웬스 설치(모듈화 14호_조달)	연암동 1398번지	안전웬스 설치 1식	'25. 12. 4. ~'25. 12. 31.	19	유수지 정비
2025년 저류지 풀베기 단가계약	북구 관내 저류지	풀베기 공사 1식	'25. 7. 4. ~'25. 12. 12.	58	유수지 정비

◆ 연도별 비교(도표, 그래프 등)

(단위 : 백만원)

구 분	2021	2022	2023	2024	2025
재난방지시설 예산확보	1,191	4,827	5,004	5,067	6,805

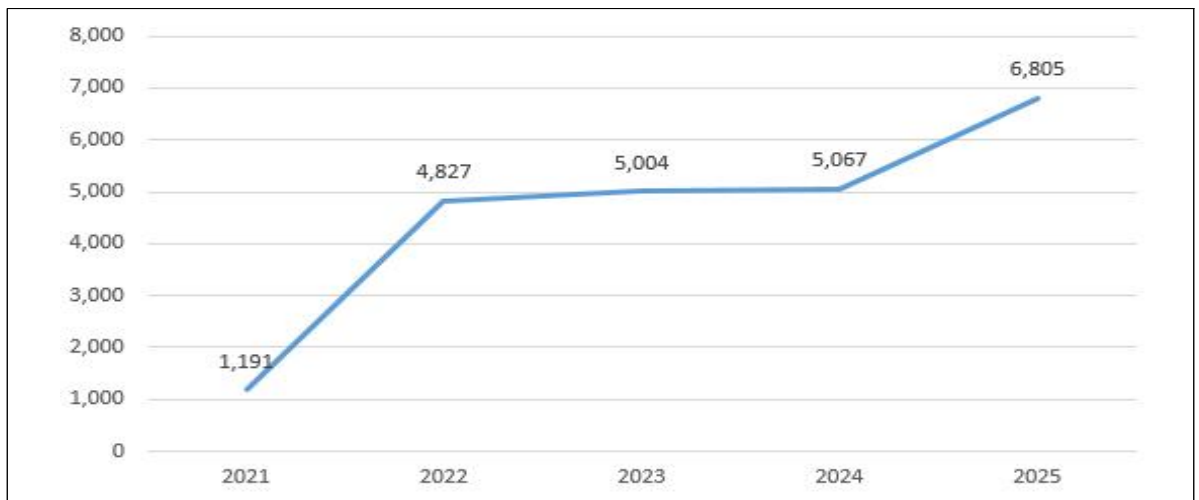

- 하천 정비 예산 확보, 사방사업 지속 실시 등 작년 대비 재난방지시설 예산 집행액 1,738백만원 증가

⑦ 「재난 및 안전관리 기본법」 제34조에 따른 재난관리자원의 비
 축과 장비·시설 및 인력의 지정

가. 재난관리자원의 비축

[방재물자]

구분	오일웁스	유흡착제	흡착물	유처리제	중화제	황산반토고체
	km	천매	km	kl	kl	ton
총계	0.035	4.3	0	0.306	0	0

◇ 방재물자 연도별 비교(도표, 그래프 등)

방재물자 종류별	2021	2022	2023	2024	2025
오일웁스(km)	0.035	0.035	0.035	0.035	0.035
유흡착제(천매)	3	4	4.3	4.4	4.3
흡착물(km)	0	0	0	0	0
유처리제(kl)	0.16	0.234	0.342	0.216	0.306
중화제(kl)	0	0	0	0	0
황산반토고체(ton)	0	0	0	0	0

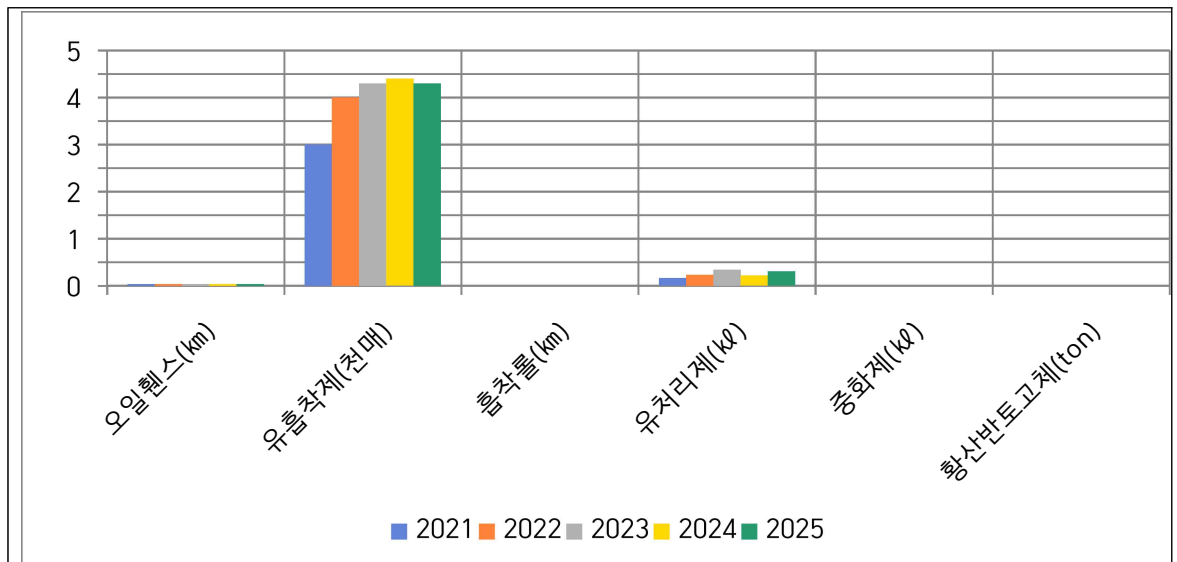

- 방재장비의 노후화 및 소모성 재료로 증감요인 발생

[의료시설]

구 분	개소	의사	간호사	구급차	병상수	영안실
합 계	15	100	783	2	2,007	1
병 원	14	97	745	1	2,007	1
보건소	1	3	38	1	-	-

[수용시설]

구분	합 계		학 교		마을회관		경로당		관공서		기 타	
	개소	수용인원	개소	수용인원	개소	수용인원	개소	수용인원	개소	수용인원	개소	수용인원
총계	54	10,252	33	8,143	-	-	7	278	13	1,791	1	40

◆ 의료시설 및 수용시설 연도별 비교(도표, 그래프 등)

구 분		2021	2022	2023	2024	2025
의료시설수		14	13	15	15	15
수용시설	개소	54	55	54	54	53
	수용인원	13,859	12,990	11,662	10,252	9,501

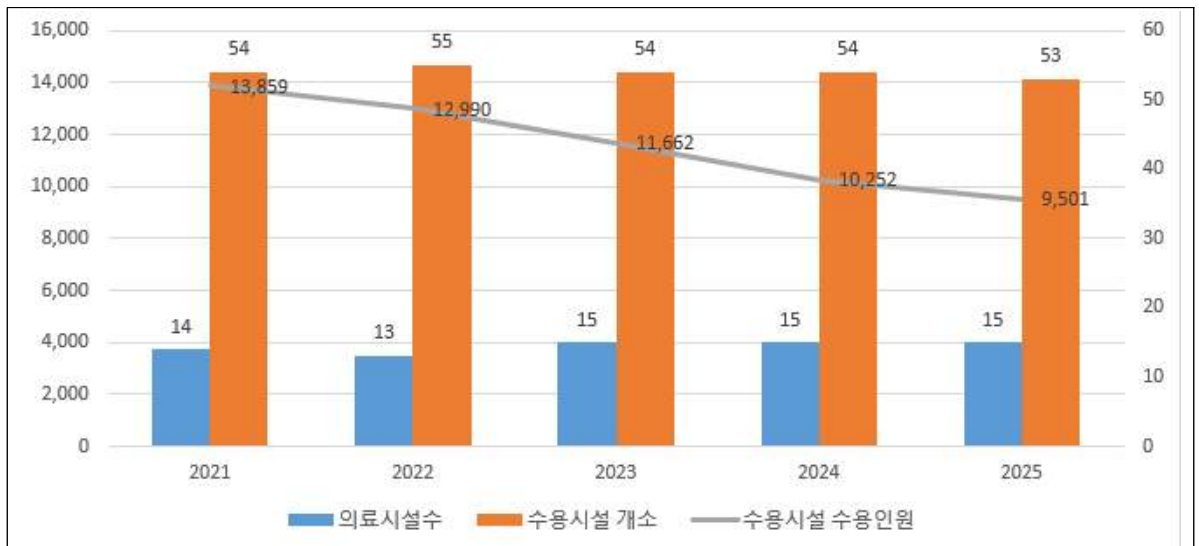

- 의료시설 수 증감 없음
- 임시주거시설 지정 취소(울산외국어고등학교) : 54개소->53개소
 ※ 지정 취소 사유 : 임시주거시설 지정요건 강화로 산사태·붕괴 등을 고려하여 위치부적정
- 임시주거시설의 실질적 수용가능 면적 축소에 따른 수용인원 감소

나. 장비 지정

[구조장비]

구분	계	사다리차	교류아크 용접기	구급차	특수용도 트레일러	천공기	소형보트
총계	4	0	1	1	2	0	0

[복구장비]

구분	계	크레인	엔진 펌프	수중 펌프	모래 살포기	덤프	크레인 트럭	청소차	고소 작업차	전기톱
총계	111	0	52	3	20	5	1	23	1	6

[산불진화장비]

구분	계	헬기 임차	산불 진화차	랜턴 (개)	등짐 펌프 (개)	간이 수조 (개)	갈퀴리 (개)	기타 (톱, 낫)
총계	1,616	1	4	239	687	4	622	59

[기타장비]

구분	계	용접기	컴프레서	양수기	화학차	천공기	착암기	가스복구 차량
총계	96	0	0	44	0	0	0	1

◆ 연도별 비교(도표, 그래프 등)

구분	2021	2022	2023	2024	2025
산불진화장비	1,724	1,825	1,825	1,825	1,616

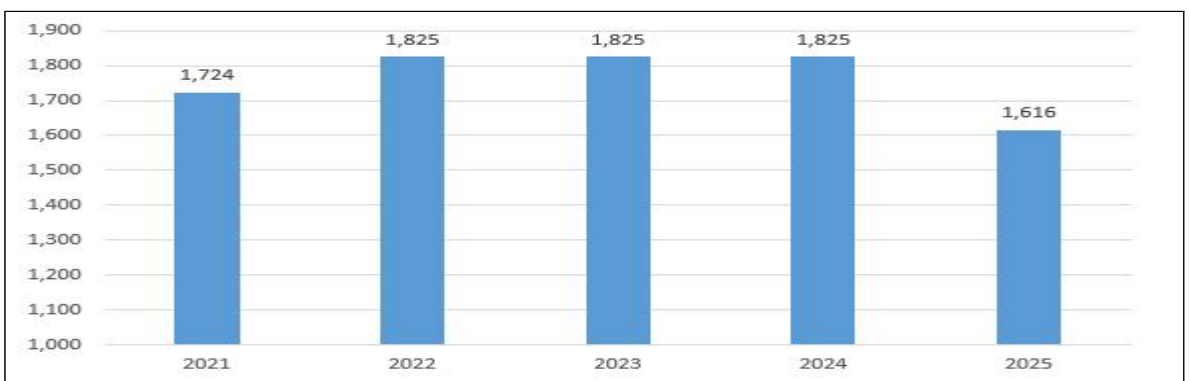

- 전년도에 비해 감소하였으나 재난 발생시 신속한 응급조치 및 복구활동을 전개하기 위하여 장비를 지속적으로 확충하고 있음.

다. 인력 지정

[기술인력]

구분	계	기계	토목	원자력	안전	전기	산업응용	통신	화공	조선	항공
인원	1,525	141	0	430	96	415	30	10	390	9	4

[기능인력]

구분	계	기계공	위험물공	전기공	통신공	건축공	가스공	조리
인원	985	29	1	13	103	649	186	4

[자원봉사단체, 특수단체 등]

구분	계	특수단체 및 개인					봉사단체 및 개인					
		의용소방대	공수특동지회	지역방재단	자율방범연합회	기타	적십자봉사회	새마을부녀회	해병전우회	모범운전자회	여성자원봉사회	기타
인원	1,823	271	11	199	412	0	275	368	30	62	195	0

◆ 연도별 비교(도표, 그래프 등)

구분	2021	2022	2023	2024	2025
자원봉사단체, 특수단체 등	1,724	1,480	1,661	1,706	1,823

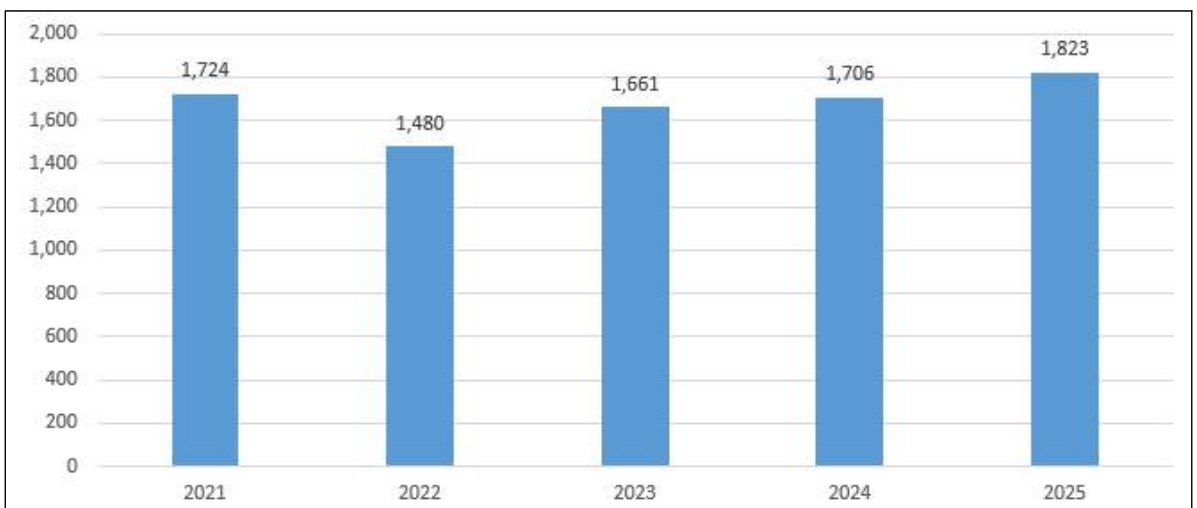

- 자원봉사단체, 특수단체 등 현행화에 따라 인원 다소 증가 및 코로나 여파로 줄었던 봉사단체 인원수가 점차 증가세에 있음.

⑧ 그 밖에 재난을 예방하기 위하여 필요하다고 인정되는 사항

가. 재난관련 법령에 따른 점검·평가 결과

점검·평가 명	점검·평가일시	점검·평가 주관기관	점검·평가 결과	비고
2025 재난관리평가	2025. 2. 26.	행정안전부	미흡	

나. 기존 공공시설물 내진보강 추진

시설물별	내진설계 대상(①) (동수, 시설물 수)	내진설계 적용 +내진성능확보+ 내진 보강 실적(②) (전년도 까지)	2023년 내진보강 실적		내진율(%) (②+③)/① ×100
			동수(시설수) (③)	투자사업비 (백만원)	
공공시설물	56	54	2	79	96.4
도로시설물	62	62	-	-	100
어항시설	11	11	-	-	100
계	129	128	2	79	99.2

◆ 기존 공공시설물 내진율 연도별 비교(도표, 그래프 등)

구 분	2021	2022	2023	2024	2025
내진율	89.2%	87.7%	92.3%	92.8%	99.2%

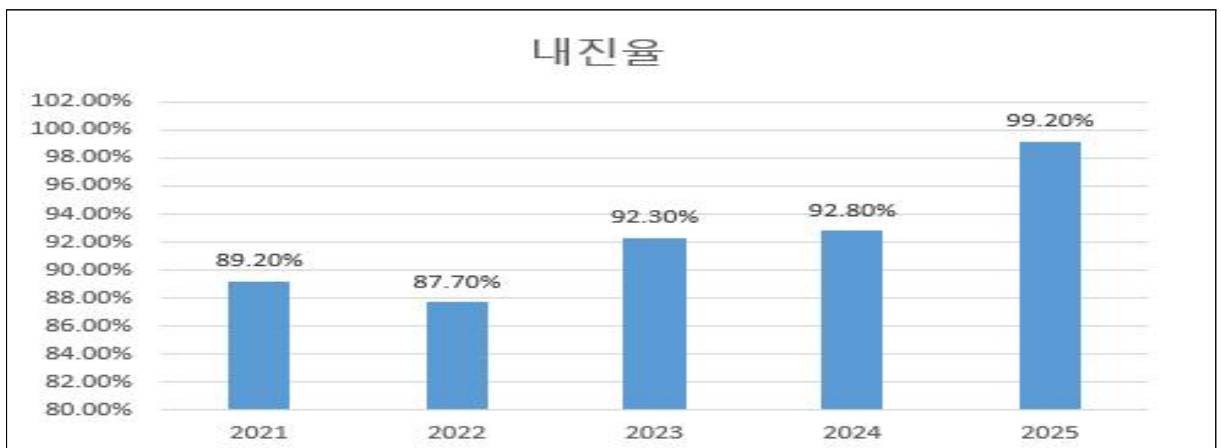

- 누락된 공공시설물 대상 추가로 인한 내진률 감소(2022년)
- 공공시설물 2개소 내진성능평가 결과 내진성능 확보

다. 지진해일 대비 주민대피계획 지정 및 관리(해당지역 : 부산, 울산, 강원, 경북)

지구별	긴급대피장소 (개소)	표지판(개)				경보 시스템 (개소)
		계	안내 표지판	대피장소 표지판	대피로 표지판	
신명지구	지경IC 신명동278-3 (야산) 울산교육수련원 운동장	24	2	3	19	1
산하지구	강동중앙3공원	13	2	1	10	1
정자지구	컴온비치호텔 주차장 벽산블루밍APT주 차장 울산교육연수원 주차장 강동동 행정복지센터 주차장	35	5	4	26	2
구유지구	정자오피스텔 주차장 복성마을 야산 제전마을 야산	22	3	3	16	1
당사지구	우가마을경로당 주차장 강동축구장 주차장 어물보건진료소 주차장 어물마을 야산	28	6	4	18	3
합 계		122	18	15	89	8

◆ 지진해일 대비 주민대피계획 지정 및 관리 연도별 비교(도표, 그래프 등)

구 분		2021	2022	2023	2024	2025
정비 사업비 집행실적(천원)		3,685	6,103	20,075	4,140	14,675
지구수(개소)		5	5	5	5	5
긴급대피장소(개소)		15	15	15	15	15
표 지 판	안내표지판	18	18	18	18	18
	긴급대피장소 표지판	15	15	15	15	15
	대피로 표지판	88	89	89	89	89
경보시설(개소)		8	8	8	8	8

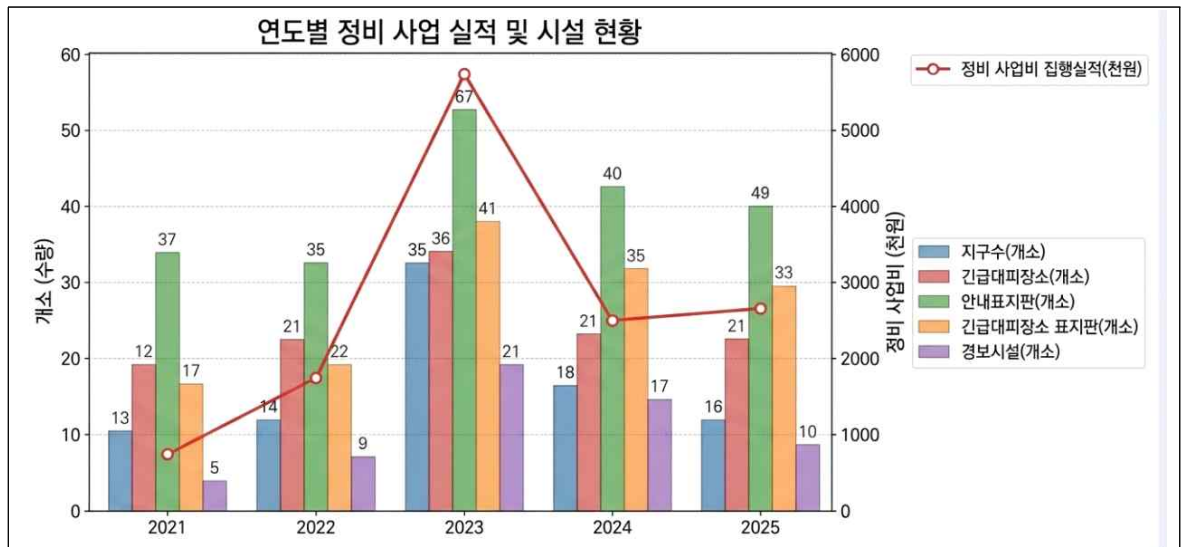

- 표지판(지진해일, 인명피해) 노후화로 교체비용(14백만원) 집행

3) 「재난 및 안전관리 기본법」 제67조에 따른 재난관리기금의 적립집행 현황

[재난관리기금 적립 및 집행 현황]

가. 당해연도 재난관리기금 확보 실적

당해 연도 최저 적립액(①)	당해 연도 실제 적립액(②)	확보율 (②/①×100)
886백만원	886백만원	100%

나. 당해연도 운영 현황

2024년 말 조성액	2025년 조성액	2025년 사용액	2025년 말 조성액
2,226,893,691원	969,421,750	493,862,320원	2,702,453,121원

◆ 연도별 비교(도표, 그래프 등)

(단위 : 백만원)

구 분		2021	2022	2023	2024	2025
확보액 (당해연도)		709	756	794	841	886
사 용 액	합 계	1,034	724	487	755	494
	응급복구 및 긴급한 조치	314	293	350	706	312
	재난의 예방·대비·대응·복구 활동	720	431	137	49	182

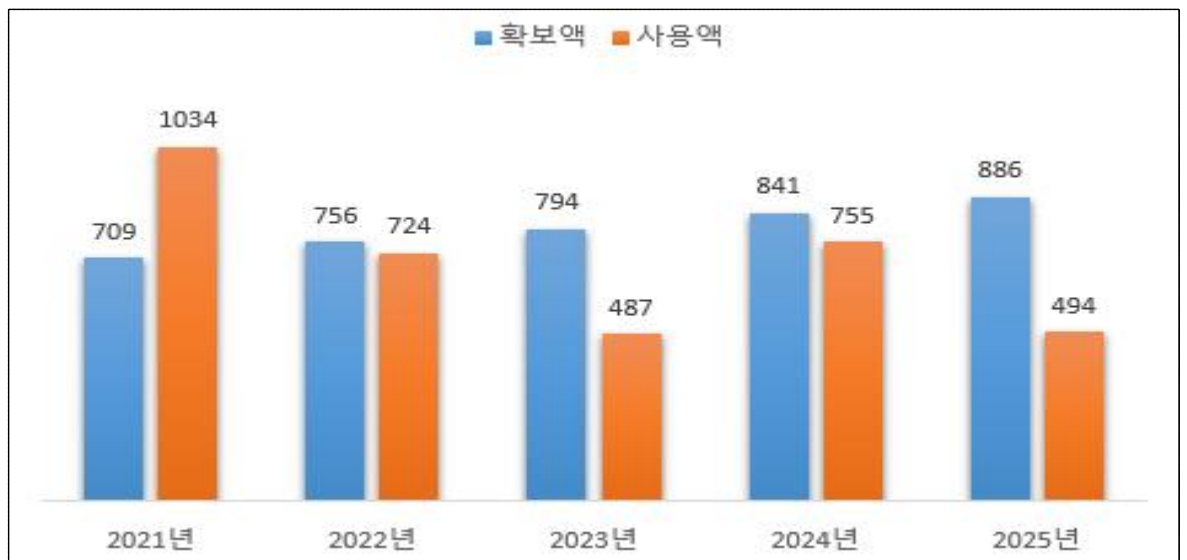

- 매년 재난관리기금 법정 적립액 100% 확보하고 있으며, 태풍·호우 등 자연재해 예방 및 복구에 꾸준히 지원하고 있음.

4) 「재난 및 안전관리 기본법」 제34조의5에 따른 현장조치 행동매뉴얼의 작성·운영 현황

[울산광역시 복구 행동매뉴얼 작성·운영 등 총괄 현황]

행동매뉴얼 명	소관 과	개정년도	매뉴얼 주요내용
풍수해 현장조치 행동매뉴얼	안전총괄과	2025	재난대응절차, 부서별 협업기능, 기관임무
지진 현장조치 행동매뉴얼	안전총괄과	2025	
대형 화산폭발 현장조치 행동매뉴얼	안전총괄과	2025	
적조 현장조치 행동매뉴얼	농수산과	2025	
가뭄 현장조치 행동매뉴얼	안전총괄과	2025	
조수재난 현장조치 행동매뉴얼	농수산과	2025	
산사태 현장조치 행동매뉴얼	공원녹지과	2025	
산불 현장조치 행동매뉴얼	공원녹지과	2025	
유해화학 물질유출사고 현장조치 행동매뉴얼	환경위생과	2025	
대규모 수질오염 현장조치 행동매뉴얼	환경위생과	2025	
대규모 해양오염사고 현장조치 행동매뉴얼	농수산과	2025	
철도 재난 현장조치 행동매뉴얼	교통행정과	2025	
소방대상물 화재 재난 현장조치 행동매뉴얼	안전총괄과	2025	
해양 재난(연근해어선) 현장조치 행동매뉴얼	농수산과	2025	
해양 재난(일반선박) 현장조치 행동매뉴얼	농수산과	2025	
사업장 재난 현장조치 행동매뉴얼	안전총괄과	2025	
건축물 붕괴 현장조치 행동매뉴얼	건축주택과	2025	
가축전염병 재난 현장조치 행동매뉴얼	농수산과	2025	
감염병 재난 현장조치 행동매뉴얼	보건행정과	2025	
방송통신 재난 현장조치 행동매뉴얼	미디어정보과	2025	
방사능재난(월성원전) 현장조치 행동매뉴얼	안전총괄과	2025	
방사능재난(새울원전) 현장조치 행동매뉴얼	안전총괄과	2025	

전기 재난 현장조치 행동매뉴얼	경제일자리과	2025
에너지 수급 재난 현장조치 행동매뉴얼	경제일자리과	2025
체육시설 재난 현장조치 행동매뉴얼	문화체육과	2025
공연장 재난 현장조치 행동매뉴얼	문화체육과	2025
미세먼지 재난 현장조치 행동매뉴얼	환경위생과	2025
도로 재난 현장조치 행동매뉴얼	건설과	2025
항공기 재난 현장조치 행동매뉴얼	교통행정과	2025
가스 재난 현장조치 행동매뉴얼	경제일자리과	2025
위험물 재난 현장조치 행동매뉴얼	안전총괄과	2025
저수지 재난 현장조치 행동매뉴얼	농수산과	2025
다중운집인파 재난 현장조치 행동매뉴얼	안전총괄과	2025
아영장 재난 현장조치 행동매뉴얼	관광진흥과	2025
테마파크시설 재난 현장조치 행동매뉴얼	관광진흥과	2025
농축산물시설 재난 현장조치 행동매뉴얼	농수산과	2025
석유시설 재난 현장조치 행동매뉴얼	경제일자리과	2025
대규모점포 재난 현장조치 행동매뉴얼	경제일자리과	2025
사회복지시설 재난 현장조치 행동매뉴얼	복지정책과	2025
의료기관 재난 현장조치 행동매뉴얼	보건행정과	2025
물류시설 재난 현장조치 행동매뉴얼	교통행정과	2025
전통시장 재난 현장조치 행동매뉴얼	경제일자리과	2025
청소년복지시설 재난 현장조치 행동매뉴얼	교육청소년과	2025
청소년수련시설 재난 현장조치 행동매뉴얼	교육청소년과	2025
사방시설 재난 현장조치 행동매뉴얼	공원녹지과	2025
국가핵심기반의 마비(교통수송, 육상, 항공 분야) 현장조치 행동매뉴얼	교통행정과	2025
국가핵심기반의 마비(보건의료 분야) 현장조치 행동매뉴얼	보건행정과	2025

[시군구 행동매뉴얼 개정 현황]

행동매뉴얼 명	개정일자	주요 개정내용	비고
풍수해 외 46종	'25. 2. 1.	상반기 인사이동에 따른 현행화	
풍수해 외 46종	'25. 7. 1.	하반기 인사이동에 따른 현행화	

◆ 연도별 비교(도표, 그래프 등)

구 분	2021	2022	2023	2024	2025
매뉴얼 수	26	26	26	37	47

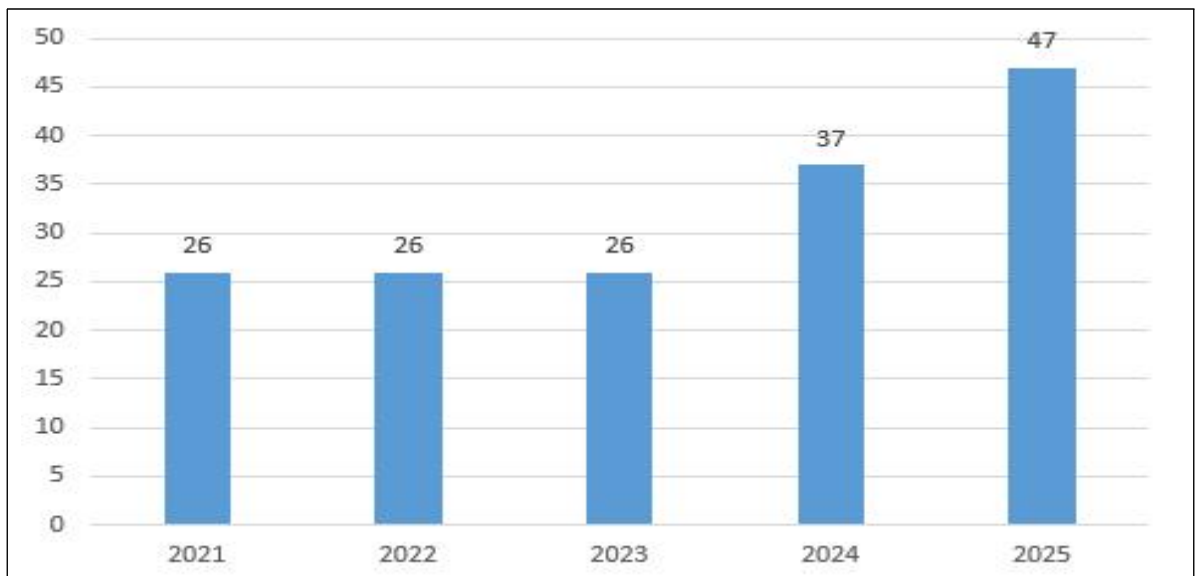

- 재난상황 발생 시 신속한 대응과 현행 위기관리 매뉴얼의 현장작동을 위하여 정기적이고 지속적인 매뉴얼 정비를 하고 있음.

5) 「자연재해대책법」 제75조의2에 따른 자연재해 안전도 진단 결과

[진단분야별 등급]

구 분	재해위험요인	예방대책추진	예방시설정비	종합등급
진단결과	A	A	B	B

* (안전) A등급 <-----> E등급 (위험)

◇ 연도별 등급 비교

구 분	2021	2022	2023	2024	2025
등 급	미실시	A등급	A등급	A등급	B등급

- 2021년 자연재해 안전도 전국적 미실시
- 북구는 2020년도, 2022년도, 2023년도, 2024년도 자연재해안전도 안전 등급(A)을 받았으며, 2025년도는 안전 등급(B)를 받았음.

6) 그 밖에 재난관리를 위하여 시장·군수·구청장이 지역주민에게 알릴 필요가 있다고 인정하는 사항

[무더위·한파 쉼터 지정현황]

명 칭	주 소	명 칭	주 소
신천버스정류장	울산광역시 북구 신천동 334-9	중울산농협진장지점	울산광역시 북구 진장동 504
시장2리버스정류장	울산광역시 북구 호계동 214-11	울산원예농협영촌지점	울산광역시 북구 명촌동 889-3
호계문화체육센터	울산광역시 북구 창평동 1309	중울산농협연암지점	울산광역시 북구 연암동 1207-1
원지경로당	울산광역시 북구 창평동 720	북울산(명촌)새마을금고	울산광역시 북구 명촌동 677-2
농소1동도서관	울산광역시 북구 호계동 268-8	BNK경남은행중소기업지원센터지점	울산광역시 북구 연암동 758-2
농소경로당	울산광역시 북구 호계동 671-7	중울산농협무룡지점	울산광역시 북구 연암동 363-2
농소1동주민센터	울산광역시 북구 호계동 874-1	BNK경남은행울산차량등록사업소지점	울산광역시 북구 진장동 286-3
매곡경로당	울산광역시 북구 매곡동 711-2	북울산(호문)새마을금고	울산광역시 북구 연암동 380-3
시장1리경로당	울산광역시 북구 호계동 936-279	울산연암동우체국	울산광역시 북구 연암동 361-2
시장2리경로당	울산광역시 북구 호계동 716-13	중울산농협상방지점	울산광역시 북구 연암동 381-5
차일경로당	울산광역시 북구 창평동 503-4	화봉시장버스정류장	울산광역시 북구 화봉동 448-5
흙골경로당	울산광역시 북구 호계동 936-111	송정하우스디버스정류장	울산광역시 북구 송정동 1207-4
수성경로당	울산광역시 북구 호계동 936-87	반도유보리정문버스정류장	울산광역시 북구 송정동 1361
동호계경로당	울산광역시 북구 호계동 284-13	반도유보리정문버스정류장	울산광역시 북구 송정동 1237-1
제내경로당	울산광역시 북구 신천동 289-2	금강펜터리옴버스승강장	울산광역시 북구 화봉동 1523
국민은행(울산북)	울산광역시 북구 매곡동 628	한라비발디버스정류장	울산광역시 북구 화봉동 1492-1
BNK부산은행울산호계지점	울산광역시 북구 신천동 321-1	제일몽경채정문버스정류장	울산광역시 북구 송정동 1362
울산농소1동우체국	울산광역시 북구 호계동 862-3	박상진의사송정역사공원버스정류장	울산광역시 북구 송정동 1207-2
BNK경남은행호계지점	울산광역시 북구 호계동 200-6	울산공항버스승강장	울산광역시 북구 화봉동 1140-28
기업은행울산호계	울산광역시 북구 신천동 312-1	대리경로당	울산광역시 북구 송정동 1386
농소농협본점	울산광역시 북구 호계동 869-13	화정경로당	울산광역시 북구 화봉동 836-2
농소(본점)새마을금고	울산광역시 북구 호계동 734-1	송정동주민센터	울산광역시 북구 화봉동 1469
하나은행북울산	울산광역시 북구 신천동 321-28	사청경로당	울산광역시 북구 화봉동 445-1
수동경로당	울산광역시 북구 호계동 651-3	화동경로당	울산광역시 북구 화봉동 356-1
농소농협제내지점	울산광역시 북구 신천동 334-11	곡리경로당	울산광역시 북구 송정동 256
농소농협월드지점	울산광역시 북구 매곡동 690-3	송정경로당	울산광역시 북구 송정동 801-2
매곡도서관	울산광역시 북구 매곡동 795-35	화봉경로당	울산광역시 북구 화봉동 635-1
기적의도서관	울산광역시 북구 중산동 570-2	울산축산농협북구지점	울산광역시 북구 화봉동 1464-3
중산문화센터	울산광역시 북구 중산동 798-2	BNK경남은행화봉동지점	울산광역시 북구 화봉동 449-10
국민체육센터	울산광역시 북구 신천동 578-1	기업은행울산송정	울산광역시 북구 송정동 1232-5
약수경로당	울산광역시 북구 중산동 932-4	중울산농협송정지점	울산광역시 북구 송정동 1234-1
농소2동행정복지센터	울산광역시 북구 신천동 203-2	북울산(본점)새마을금고	울산광역시 북구 양정동 609-1
신기경로당	울산광역시 북구 매곡동 596-4	오치골경로당	울산광역시 북구 양정동 484-51

신천(병천)경로당	울산광역시 북구 신천동 481-10	양정동주민센터	울산광역시 북구 양정동 488-3
이화경로당	울산광역시 북구 중산동 682-2	양정경로당	울산광역시 북구 양정동 산 109
화정경로당	울산광역시 북구 중산동 1166-79	하나은행양정동	울산광역시 북구 양정동 750
울산행복신용협동조합	울산광역시 북구 매곡동 542-12	염포동행복센터	울산광역시 북구 염포동 362-1
농소농협매곡지점	울산광역시 북구 매곡동 548	염포양정도서관	울산광역시 북구 염포동 348-3
농소농협신천지점	울산광역시 북구 신천동 236-1	중리경로당	울산광역시 북구 염포동 461-7
농소농협이화지점	울산광역시 북구 중산동 632-4	신전(염포)경로당	울산광역시 북구 염포동 136-2
농소농협천곡지점	울산광역시 북구 천곡동 418-16	성내경로당	울산광역시 북구 염포동 995-12
쇠부리체육센터	울산광역시 북구 천곡동 1159	방어진농협염포지점	울산광역시 북구 염포동 420-4
농소3동도서관	울산광역시 북구 천곡동 421-12	새중앙(본점)새마을금고	울산광역시 북구 염포동 127-1
천곡문화센터	울산광역시 북구 천곡동 266-2	새중앙(중리)새마을금고	울산광역시 북구 염포동 482-1
달천경로당	울산광역시 북구 달천동 892-58	북구청남문버스승강장2	울산광역시 북구 연암동 998-4
농소3동주민센터	울산광역시 북구 상안동 380-8	강동푸르지오2차스마트승강장	울산광역시 북구 산하동 1033-4
동산경로당	울산광역시 북구 상안동 1012-6	현대출고사무소앞스마트승강장	울산광역시 북구 양정동 252-2
상안경로당	울산광역시 북구 상안동 695-4	성원상떼빌앞스마트승강장	울산광역시 북구 염포동 267-5
시례경로당	울산광역시 북구 시례동 63	북구청사	울산광역시 북구 산업로 1010
천곡경로당	울산광역시 북구 천곡동 607-1	북구보건소	울산광역시 북구 산업로 1018
가대경로당	울산광역시 북구 가대동 288-2	송정복합문화센터	울산광역시 북구 화산로 89
성혜경로당	울산광역시 북구 시례동 608-31	우정교회 1층로비	울산광역시 북구 명춘로 10
농소농협아진점	울산광역시 북구 천곡동 410-6	염포교회 1층로비	울산광역시 북구 염포로 711
우리는행울산북지점	울산광역시 북구 상안동 357-20	대영교회 다드림커피집	울산광역시 북구 상방로 180
신한은행울산북금융센터	울산광역시 북구 상안동 357	엠에이치컴퍼니(kt)화봉점	울산 북구 화산중앙로86 1층102호
농소(아진)새마을금고	울산광역시 북구 천곡동 410-23	씨에스모바일(kt)달천로점	울산 북구 가재길82 1층(천곡동,리더스빌딩)
강동바다도서관	울산광역시 북구 산하동 1006-5	M&S화봉(kt)직영점	울산 북구 화봉로73 (화봉동)
강동동행정복지센터	울산광역시 북구 정자동 280-6	M&S호계(kt)직영점	울산 북구 호계로280 (호계동)
신명보건진료소	울산광역시 북구 신명동 145-2	북구종합사회복지관	울산광역시 북구 호계동 262-2
어물보건진료소	울산광역시 북구 어물동 58-14	(30664)북울산역앞	울산광역시 북구 창평동 산46-39
판지경로당	울산광역시 북구 구유동 317-1	(30665)북울산역앞	울산광역시 북구 창평동 1300
금천경로당	울산광역시 북구 어물동 58	신천어린이공원	울산광역시 북구 신천동 114-5
남정자경로당	울산광역시 북구 정자동 621-8	명춘근린공원	울산광역시 북구 명춘동 864
황도전경로당	울산광역시 북구 어물동 853	북구예술창작소감성강도2020(b동)	울산광역시 북구 신천동 280-3
장등경로당	울산광역시 북구 신현동 695-1	북구예술창작소감성강도2020(a동)	울산광역시 북구 신천동 270
구암경로당	울산광역시 북구 어물동 1349	이화정청소년창작센터1층	울산광역시 북구 중산동 546-20
화암경로당	울산광역시 북구 산하동 952	여성행복맞춤센터	울산광역시 북구 중산동 546-20
구남경로당	울산광역시 북구 신현동 391-1	기막산성의병역사공원사무실	울산광역시 북구 매곡동 838-31

달곡경로당	울산광역시 북구 무룡동 670-3	이화정건강생활지원센터	울산광역시 북구 중산동 532-21
대안경로당	울산광역시 북구 대안동 227	달천철장관리시설	울산광역시 북구 달천동 1-7
신전(강동)경로당	울산광역시 북구 신현동 224	달천농공단지공영시설(구내식당)	울산광역시 북구 달천동 209
우가경로당	울산광역시 북구 당사동 116-5	강동문화센터	울산광역시 북구 산하동 1010-1
당사동노인정	울산광역시 북구 당사동 504-1	강동몽돌섬터2층	울산광역시 북구 산하동 367-16
북정자경로당	울산광역시 북구 정자동 642	북구청소년문화의집 1층	울산광역시 북구 연암동 361-1
신명경로당	울산광역시 북구 신명동 147-3	평생학습관1층	울산광역시 북구 연암동 1118-2
제전경로당	울산광역시 북구 구유동 127-13	청년공간"와락"	울산광역시 북구 진장동 285-3
주렴경로당	울산광역시 북구 무룡동 562	명촌어린이도서관	울산광역시 북구 명촌동 864-2
울산강동동우체국	울산광역시 북구 정자동 67	북구예술창작소소금나루2014	울산광역시 북구 영포동 508-23
강동농협산하지점	울산광역시 북구 산하동 978-6	무지개2차아파트경로당	울산광역시 북구 신천동 250-1
강동농협본점	울산광역시 북구 정자동 172-5	북구장애인복지관	울산광역시 북구 창평동 764-4
북울산(강동)새마을금고	울산광역시 북구 산하동 978-36	휴먼시아경로당	울산광역시 북구 매곡동 857
농수산물유통센터정문	울산광역시 북구 진장동 282-1	한라신천지타운	울산광역시 북구 신천동 394-1
롯데마트진장점버스터류장	울산광역시 북구 진장동 1050-5	중파크경로당	울산광역시 북구 중산동 1277-1
농심메가마트앞버스터류장	울산광역시 북구 진장동 759-2	이화정경로당	울산광역시 북구 중산동 1166-18
화봉시장버스터류장	울산광역시 북구 연암동 401-1	매곡푸르지오2단지경로당	울산광역시 북구 매곡동 855
북구청남문버스터류장	울산광역시 북구 연암동 998-4	화봉대우아파트경로당	울산광역시 북구 화봉동 426
시청자미디어센터	울산광역시 북구 명촌동 666-2	송정h2단지경로당	울산광역시 북구 화봉동 1486
효문동행정복지센터	울산광역시 북구 연암동 966	명랑작은도서관	울산광역시 북구 화봉동 1338
중앙도서관	울산광역시 북구 연암동 378	시니어행복나눔센터	울산광역시 북구 화봉동 450-1
명촌문화센터	울산광역시 북구 명촌동 864-2	북구노인복지관분관	울산광역시 북구 영포동 139-1
오토밸리체육센터	울산광역시 북구 연암동 1121-2	일동미라주1단지경로당	울산광역시 북구 중산동 1318
북구문화예술회관	울산광역시 북구 연암동 1004-19	극동글래스경로당	울산광역시 북구 신천동 530-1
무룡경로당	울산광역시 북구 연암동 378	무지개아파트경로당	울산광역시 북구 신천동 244
명촌경로당	울산광역시 북구 명촌동 700-3	블루마시티푸르지오2차경로당	울산광역시 북구 산하동 1033-1
상연암경로당	울산광역시 북구 연암동 209-80	에일린의뜰2차아파트경로당	울산광역시 북구 매곡동 895
두부곡경로당	울산광역시 북구 연암동 1182-2	협성노블레스아파트경로당	울산광역시 북구 신천동 358-9
삼통경로당	울산광역시 북구 연암동 747-10	연암정원	울산광역시 북구 연암동 743
상방경로당	울산광역시 북구 연암동 483		

[지진 옥외 대피장소 현황]

장 소 명	도 로 명 주 소	면적 (㎡)
농소중학교 운동장	울산광역시 북구 호계7길 13(호계동)	2,462
호계초등학교 운동장	울산광역시 북구 동대13길 20(호계동)	4,342
온누리공원	울산광역시 북구 매곡동 산90	20,223
매곡고등학교 운동장	울산광역시 북구 매산로 45(매곡동)	5,280
매곡중학교 운동장	울산광역시 북구 매곡1로 59(매곡동)	4,408
매산초등학교 운동장	울산광역시 북구 매산로 53(매곡동)	6,281
신천초등학교 운동장	울산광역시 북구 호계로 349-7(신천동)	4,330
중산어린이공원	울산광역시 북구 중산동 569	5,443
속심이보주차장	울산광역시 북구 중산동 1200-14	3,160
메아리학교 운동장	울산광역시 북구 갯안1길 8(중산동)	892
약수초등학교 운동장	울산광역시 북구 약수8길 50(중산동)	11,065
울산외국어고등학교 운동장	울산광역시 북구 중산동로 32-46(중산동)	5,100
이화중학교 운동장	울산광역시 북구 중산동 794-7	4,213
이화초등학교 운동장	울산광역시 북구 화정4길 40(중산동)	4,437
상안중학교 운동장	울산광역시 북구 양지길 5(상안동)	3,096
농서초등학교 운동장	울산광역시 북구 천곡동 513-8	4,895
동천고등학교 운동장	울산광역시 북구 고래로 54(천곡동)	7,977
동천초등학교 운동장	울산광역시 북구 고래로 26(천곡동)	6,122
상안초등학교 운동장	울산광역시 북구 천곡남로 59(천곡동)	4,495
천곡중학교 운동장	울산광역시 북구 고래로 38(천곡동)	3,430
천곡초등학교 운동장	울산광역시 북구 천곡길 138(천곡동)	1,898
달천운동장	울산광역시 북구 달천동 75-1	21,334
농소초등학교 운동장	울산광역시 북구 가재길 57(달천동)	3,037
달천고등학교 운동장	울산광역시 북구 가재길 63-23(달천동)	11,642
달천중학교 운동장	울산광역시 북구 가재길 51(달천동)	5,900
울산교육연수원	울산광역시 북구 무룡로 1093(정자동)	4,022
강동중학교 운동장	울산광역시 북구 산음12길 10(산하동)	2,555
강동초등학교 운동장	울산광역시 북구 화암4길 5(산하동)	1,848
울산스포츠과학중고등학교 운동장	울산광역시 북구 산음3길 16(산하동)	14,689
명촌근린공원	울산광역시 북구 명촌동 682-3(진장동)	20,288
명촌둔치주차장	울산광역시 북구 명촌동 786-13	10,507
명촌초등학교 운동장	울산광역시 북구 명촌동 895-1	3,566
농수산물종합유통센터(옥외)	울산광역시 북구 진장유통로 90(진장동)	21,973
진장중학교 운동장	울산광역시 북구 진장동 687-1(진장동)	2,950
효문운동장	울산광역시 북구 연암동 261-44	15,798
북구청임시주차장	울산광역시 북구 연암동 1084-1	16,441
무룡고등학교 운동장	울산광역시 북구 사청1길 30(연암동)	7,530

장 소 명	도 로 명 주 소	면적 (㎡)
연암중학교 운동장	울산광역시 북구 사청1길 12(연암동)	4,706
연암초등학교효문분교 운동장	울산광역시 북구 효문동 770-4	4,843
울산마이스터고등학교 운동장	울산광역시 북구 율동6길 7(효문동)	4,700
효정고등학교 운동장	울산광역시 북구 율동2길 41(효문동)	8,547
양정생활체육공원	울산광역시 북구 오치골2길 25(양정동)	26,013
현대자동차문화회관주차장 및 운동장	울산광역시 북구 양정동 523-5	14,716
울산양정초등학교 운동장	울산광역시 북구 양정2길 11(양정동)	2,947
효정중학교 운동장	울산광역시 북구 염포로 363(양정동)	16,665
누리어린이공원	울산광역시 북구 화봉동 1457-3	6,248
한솔근린공원	울산광역시 북구 화봉동 1469-1	10,258
화봉공원	울산광역시 북구 송내1길 15(화봉동)	11,422
화동저수지주차장	울산광역시 북구 화봉동 365	1,093
송정초등학교 운동장	울산광역시 북구 상방로 75(화봉동)	2,840
화봉고등학교 운동장	울산광역시 북구 화동로 47(화봉동)	2,714
화봉중학교 운동장	울산광역시 북구 통샘1길 2(화봉동)	6,745
화봉초등학교 운동장	울산광역시 북구 화산로 42(화봉동)	1,909
염포초등학교 운동장	울산광역시 북구 염포로 667(염포동)	2,023
농소운동장	울산광역시 북구 호수중앙로 14(창평동)	44,135
호계고등학교 운동장	울산광역시 북구 동대11길 39(호계동)	8,223
동대초등학교 운동장	울산광역시 북구 신천로 36(신천동)	2,620
매곡초등학교 운동장	울산광역시 북구 매곡1로 49(매곡동)	6,935
상방공원	울산광역시 북구 두부곡1길 25(연암동)	12,025
북구청광장	울산광역시 북구 산업로 1010(연암동)	22,502
연암초등학교 운동장	울산광역시 북구 두부곡4길 35(연암동)	3,542
울산에너지고등학교 운동장	울산광역시 북구 화동2길 28(화봉동)	3,600

- 대피소 및 주요 지점에 안내표지판을 배치하여 쉽게 알아볼 수 있도록 함

♣ **공시 관련 문의사항 및 의견 제출은 울산광역시 북구 안전총괄과 (담당자 : 심광현, 전화 : 052)241-7833)로 하여 주시기 바랍니다.**

울산광역시 북구 공고 제2026 - 452호

도시계획시설(공공공지 제12호) 조성사업 완료 공고

울산광역시 북구 고시 제2025-169호로 도시계획시설 실시계획인가 된 도시계획시설(공공공지 제12호) 조성사업에 대하여 「국토의 계획 및 이용에 관한 법률」 제98조 및 같은 법 시행령 제102조에 의거, 도시계획시설 사업 완료를 공고합니다.

2026년 4월 2일

울산광역시 북구청장

1. 사업위치 : 울산광역시 북구 신천동 239-5번지 일원
2. 사업종류 및 명칭
 - 가. 종 류 : 도시계획시설(공공공지:제12호)사업
 - 나. 명 칭 : 매곡정원 조성사업
3. 사업규모 : 1,540m²
4. 사업시행자
 - 가. 성 명: 울산광역시 북구청장
 - 나. 주 소: 울산광역시 북구 산업로 1010 (공원녹지과)
5. 사업기간 : 2025. 7. 24. ~ 2026. 3. 31.
6. 관계도서 게재는 생략하며, 기타 상세한 사항은 울산광역시 북구 공원녹지과(☎052-241-7957)로 문의하시기 바랍니다.

편입용지조서

일련 번호	소재지	본번	부번	지목	지 적	편입면적	소 유 자		비고
					(m ²)	(m ²)	성 명	주소	
					1,623	1,540			
1	북구 신천동	239	3	제	162	162	울산광역시 북구		
2	북구 신천동	239	5	천	350	350	울산광역시 북구		
3	북구 신천동	239	6	천	32	32	울산광역시 북구		
4	북구 신천동	314	2	제	43	43	울산광역시 북구		
5	북구 신천동	314	3	천	358	358	울산광역시 북구		
6	북구 신천동	314	4	천	45	45	울산광역시 북구		
7	북구 신천동	315	12	천	153	153	울산광역시 북구		
8	북구 신천동	315	22	제	95	62	울산광역시 북구		
9	북구 신천동	315	24	제	375	335	울산광역시 북구		