

새희망 미래도시, 명품복구

- 지역일자리 공시제 -
2023년도 일자리대책 연차별 세부계획

새희망 미래도시, 일자리 복구

순서

I. 요약	1
II. 지역 노동시장 현황	2
1. 인구변화 및 구조	2
2. 산업구조	3
3. 고용동향	6
4. 지역 노동시장 여건·특성을 반영한 일자리 대응방안	8
III. 2023년 일자리 목표	9
1. 비전 및 전략	9
2. 공통일자리 목표	10
3. 분야별 목표	10
4. 민선8기 종합계획과 연계성	11
5. 지역고용 거버넌스와의 협업체계도	11
IV. 세부 실천과제	12
1. 전략별 주요 실천과제	12
2. 부문별 주요사업	13
3. 전략별 주요사업	16
V. 기타	25

I. 요약

1. 지역 노동시장 현황

인구 규모	15세이상 인구 : 183,273명
87,526 세대 218,696명	- 연령별 비중 : 15세~34세(23.15%), 35세~49세(25.65%) 50세~64세(25%), 65세이상(10%)
사업체 수	산업별 사업체 수
5,451개	- 도매 및 소매업 1,172개(21.50%), 제조업 1,106개(20.29%), 숙박 및 음식점업 912개(16.73%), 보건업 및 사회복지 서비스업 474개(8.70%)
종사자 수	산업별 종사자 수
83,192명	- 제조업 52,303명(62.87%), 도매 및 소매업 5,600명(6.73%), 보건업 및 사회복지 서비스업 5,445명(6.55%), 숙박 및 음식점업 4,506명(5.42%)

2. 2023년 일자리창출 핵심 전략

○ 추진방향 : 구민이 체감하는 일자리창출 및 고용안정

비전	<p style="text-align: center;">새희망 미래도시 영동북구</p> <p style="text-align: center;">- 새희망 미래도시, 일자리 복구 -</p>
----	---

목표	- 일자리 7,745개 창출, 고용률 60.0% 달성 -
----	---

추진 전략	미래혁신성장 생태계 구축을 통한 일자리 창출	활력 넘치는 지역경제 기반 조성	지역맞춤형 일자리창출 지원	연대와 협력을 통한 상생의 노사민정
-------	--------------------------	-------------------	----------------	---------------------

3. 2023년 지역일자리 목표

'23년 지역 일자리 예산(백만원)			2023년 목표 취업자 수(명)	'23년 목표 고용률 (15세~64세)
합계	국비	지방비		
69,468	28,665	40,803	107,500	60.0% (64.4%)

Ⅱ. 지역 노동시장 현황

1. 인구변화 및 구조

1) 인구규모

- 2022년 12월 기준 북구 인구는 총 218,670명으로 울산시 전체 인구의 19.69% 비중을 차지하며, 5개 자치구군 중 3번째로 인구수가 많음
- 울산 북구의 성별 인구는 남성(51.67%)이 여성(48.33%)보다 높은 비중(3.34%)을 차지하고 있음
- 지난 5년간 북구 인구의 연평균 증감율은 1.43%이며, 2020년(219,014명)이후 소폭 감소세가 나타나고 있음

【 주민등록인구 현황 】

(단위 : 명, %)

구 분	인 구 수				비 고
	계	남	여	비 율	
전 국	51,439,038	25,636,951	25,802,087	50.16	
울산광역시	1,110,663	570,368	540,295	48.65	100.00
북 구	218,670	112,993	105,677	48.33	19.69

【 최근 5년간 주민등록인구 비중 및 평균증감율 】

(단위 : 명, %)

성 별	2018	2019	2020	2021	2022	연평균 증감율
전 국	51,826,059	51,849,861	51,829,023	51,638,809	51,439,038	-0.18
울산광역시	1,155,623	1,148,019	1,136,017	1,121,592	1,110,663	-0.96
북 구	206,434	217,796	219,014	218,735	218,670	1.43

출처 : KOSIS(국가통계포털), 주민등록인구통계('22. 12. 31.기준)

주. 연평균증감율=[(22년 인구수/18년 인구수)^(1/4)-1]×100

2) 성별·연령별 인구 구조

- 울산 북구의 15세 이상 인구의 연령별 비중은 15~34세 23.25%, 35~49세 25.68%, 50~64세 24.90%, 65세이상 9.83%로 나타남.
- 북구는 울산시에 비해 49세 이하 인구 비중은 높고, 50세 이상 인구 비중은 낮은 구조를 보이고 있음.

【 성별 · 연령별 인구현황 】

(단위 : 명, %)

구 분	북구			울산시	
	인구수	비율	울산시 대비차	인구수	비율
전체인구	218,670	100	-	1,110,663	100
남	112,993	51.67	0.32	570,368	51.35
여	105,677	48.33	-0.32	540,295	48.65
14세 이하	35,733	16.34	3.59	141,660	12.75
15세 이상	182,97	83.66	-3.59	969,003	87.25
15~34세	50,844	23.25	0.64	251,110	22.61
35~49세	56,158	25.68	2.91	252,967	22.78
50~64세	54,445	24.90	-2.21	301,114	27.11
65세 이상	21,490	9.83	-4.92	163,812	14.75

2. 산업 구조

1) 지역내 총생산(GRDP)

- 2020년 기준 북구 GRDP는 13조 1,769억원으로 울산 GRDP의 19.0%를 차지함
- 북구 GRDP는 연평균 5.28% 증가율을 보이며 업종별 총부가가치액은 제조업분야가 가장 큰 비중

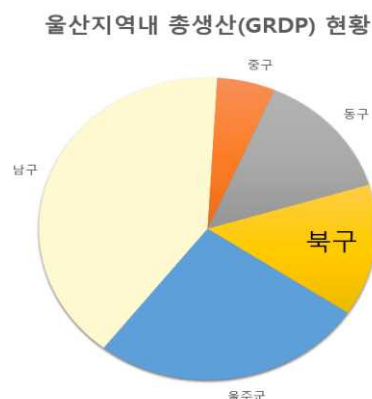

□ 지역내 총생산(GRDP)

- 2020년 북구 지역 총생산(GRDP)은 13조 1,769억원임.
- 가장 큰 비중을 차지하는 제조업 총부가가치는 8조 7,650억원으로 총부가가치액의 71.66% 차지

【 경제활동별 지역내 총생산(GRDP) 현황 】

(단위 : 백만원, %)

경제 활동별	2018		2019		2020	
	당해년가격	비 중	당해년가격	비 중	당해년가격	비 중
지역내총생산(시장가격)	10,724,314	100	13,962,650	100	13,176,984	100
순생산물세	826,186	7.70	1,031,383	7.39	945,787	7.18
총부가가치(기초가격)	9,898,129	92.30	12,931,267	92.61	12,231,196	92.82
농림어업	20,608	0.21	17,200	0.13	17,104	0.14
광업	2,907	0.03	1,364	0.01	971	0.01
제조업	6,968,982	70.41	9,183,888	71.02	8,765,085	71.66

전기,가스,증기및수도사업	171,461	1.73	229,289	1.77	308,766	2.52
건설업	512,057	5.17	1,287,107	9.95	576,079	4.71
도매및소매업	369,877	3.74	248,058	1.92	328,392	2.68
운수 및 창고업	191,398	1.93	183,165	1.42	152,421	1.25
숙박및음식점업	152,674	1.54	132,468	1.02	152,532	1.25
정보및통신업	69,957	0.71	81,010	0.63	75,366	0.62
금융및보험업	156,394	1.58	151,788	1.17	143,424	1.17
부동산업	363,914	3.68	351,573	2.72	426,923	3.49
사업서비스업	215,998	2.18	246,471	1.91	475,298	3.89
공공행정,국방및사회보 장행정	126,611	1.28	208,684	1.61	227,625	1.86
교육서비스업	293,526	2.97	303,901	2.35	258,662	2.11
보건업 및 사회복지 서비스업	140,095	1.42	154,962	1.20	200,219	1.64
문화 및 기타서비스업	141,670	1.43	150,338	1.16	122,329	1.00

출처 : 국가통계포털(KOSIS), 주제별 통계, 지역계정, 2020년 기준

- 북구는 울산광역시 총생산(GRDP) 규모(69조 3,633억원)의 19.0% 비중 차지
- 연평균 증가율은 5.28%로 전국 총생산(GDP)의 연평균 증가율(0.55%) 및 울산광역시 총생산 증가율(-1.49%)보다 높음

【 지역내 총생산(GRDP) 현황 】

(단위 :전국 십억원, 울산 백만원, %)

구 분	2018		2019		2020		연평균 증감률
전 국	1,902,528		1,927,421		1,944,644		0.55
울산광역시	73,647,537	3.87	74,654,628	3.87	69,363,394	3.57	-1.49
북 구	10,724,314	14.56	13,962,650	18.7	13,176,984	19.0	5.28

출처 : 국가통계포털(KOSIS), 주제별 통계, 지역계정, 2020년 기준

2) 산업별 사업체 현황

- 북구 사업체수 5,451개소, 종사자수 83,192명(남 61,563명, 여 21,629명)
- 제조업 사업체수 20.29%(1,106개소), 종사자수 62.87%(52,303명) 차지

제조업 사업체 현황 (단위: 개소, 명, %)



□ 산업별 사업체 현황(2020년 사업체조사 기준)

- 북구 사업체수 5,451개소, 종사자수 83,192명(남 61,563명, 여 21,629명)

○ 제조업 사업체수 20.29%(1,106개소), 종사자수 62.87%(52,303명) 차지

【 산업별 사업체 현황 】

(단위 : 개소, 명, %)

구 분	사업체수	종사자수			비 중	
		소 계	남	여	사업체	종사자
계	5,451	83,192	61,563	21,629	100.00	100.00
농업, 임업 및 어업	4	20	14	6	0.07	0.02
광업	1	4	3	1	0.02	0.00
제조업	1,106	52,303	45,998	6,305	20.29	62.87
전기, 가스, 증기 및 공기 조절 공급업	3	280	230	50	0.06	0.34
수도, 하수 및 폐기물 처리, 원료 재생업	13	138	117	21	0.24	0.17
건설업	204	2,556	2,125	431	3.74	3.07
도매 및 소매업	1,172	5,600	3,103	2,497	21.50	6.73
운수 및 창고업	165	2,524	2,191	333	3.03	3.03
숙박 및 음식점업	912	4,506	1,236	3,270	16.73	5.42
정보통신업	25	97	69	28	0.46	0.12
금융 및 보험업	74	707	331	376	1.36	0.85
부동산업	203	802	541	261	3.72	0.96
전문, 과학 및 기술 서비스업	137	1,163	886	277	2.51	1.40
사업시설 관리, 사업 지원 및 임대 서비스업	121	2,792	2,248	544	2.22	3.36
교육 서비스업	367	2,035	526	1,509	6.73	2.45
보건업 및 사회복지 서비스업	474	5,445	631	4,814	8.70	6.55
예술, 스포츠 및 여가관련 서비스업	110	435	183	252	2.02	0.52
협회 및 단체, 수리 및 기타개인 서비스업	360	1,785	1,131	654	6.60	2.15

출처 : 국가통계포털(KOSIS), 2020년 사업체조사 기준

【 제조업 규모별 사업체 수 및 비중 】

(단위 : 개소, 명, %)

규 모	사업체 수	비 중	종사자 수	비 중
계	1,106	100.00	52,303	100.00
1 ~ 4명	459	41.50	1,235	2.36
5 ~ 9명	285	25.77	1,913	3.66
10 ~ 29명	206	18.63	3,624	6.93
30 ~ 49명	68	6.15	2,707	5.18
50 ~ 99명	52	4.70	3,800	7.27
100 ~ 199명	22	1.99	2,830	5.41
200 ~ 299명	6	0.54	1,335	2.55
300 ~ 499명	2	0.18	617	1.18
500 ~ 999명	5	0.45	3,975	7.60
1000명 이상	1	0.09	30,267	57.87

출처 : 국가통계포털(KOSIS), 2020년 사업체조사 기준

○ 제조업 10인 미만 사업체수가 전체의 67.27%이나 종사자수는 6.02%

○ 제조업 300명 이상 사업체수는 전체의 0.72%이나 종사자수는 66.65% 차지

3. 고용동향

1) 고용보험 현황

- '22년 12월 기준 피보험자수는 75,609명으로 울산시 전체의 23.45%를 차지하고 있으며, 전년대비 438명(0.52%) 감소함.
- 복구 피보험자의 연령별 비중은 50~59세(30.91%), 40~49세(24.96%), 30~39세(18.66%), 20~29세(12.88%), 60~69세(11.30%), 70세이상(0.96%), 19세이하(0.33%)순으로 나타남.
- 울산시 대비 청년층의 피보험자수 비율을 낮은편이며 반면 50세 이상 피보험자의 비중은 다소 높은 편임
- 여성 피보험자의 비중은 25.38%로 울산시 대비 8.79%낮게 나타남.

【 연도별 피보험자수 현황 】

(단위 : 명)

구 분	2018	2019	2020	2021	2022
복 구	72,579	74,212	76,018	76,047	75,609
울산시	302,879	312,756	317,769	319,180	322,291

【 성별 · 연령별 피보험자수 현황 】

(단위 : 명, %)

구 분	복구(2021년)		복구(2022년)		울산시(2022년)	
	피보험자수	비율	피보험자수	비율	피보험자수	비율
전체 피보험자수	76,047	100	75,609	100	322,291	100
남	57,752	75.94	56,418	74.62	212,131	65.82
여	18,295	24.06	19,191	25.38	110,160	34.18
19세 이하	178	0.23	247	0.33	1,055	0.33
20세 이상	75,869	99.77	75,362	99.67	321,236	99.67
20~29세	10,081	13.26	9,738	12.88	41,295	12.81
30~39세	14,450	19.00	14,108	18.66	67,641	20.99
40~49세	18,706	24.60	18,873	24.96	82,151	25.49
50~59세	24,516	32.24	23,370	30.91	82,870	25.71
60~69세	7,576	9.96	8,544	11.30	41,760	12.96
70세 이상	540	0.71	729	0.96	5,519	1.71

2) 취업자 및 실업급여 지급자수 현황

- '21년 대비 '22년 취업자 수는 200명(0.18%) 감소하였고 고용률은 0.7%p감소하였음.
- 실업급여 지급자수는 '22년 기준 8,505명으로 전년대비 5.69% 감소하였음.

【 연도별 취업자수 및 실업급여 지급현황 】

(단위 : 명, 천원)

구 분	2018	2019	2020	2021	2022
취업자 수 (고용률)	-	-	-	107,500 (60.5%)	107,300 (59.8%)
실업급여 지급자수	6,809	7,035	7,949	9,019	8,505
실업급여 지급액	36,352,549	40,709,871	55,673,396	63,584,446	61,893,640

【 복구 고용동향 종합 】

(단위 : %, %p)

구 분	'21년	'22년	증감(률)
고용률	60.5	59.8	△0.7
청년고용률(15세~29세)	38.5	37.0	△1.5
여성고용률(15세~64세)	45.3	44.7	△0.6
취업자 수(15세-64세)	107,500명	107,300명	0.2
상용근로자수	71,200명	79,000명	△11.0
고용보험 피보험자 수	76,047명	75,609명	0.6
실업률	4.0	4.5	0.5

4. 지역 노동시장 여건·특성을 반영한 일자리대응 방안

지역여건		현황분석	대응방안
인구 구조 & 고용 동향	고령화 현상 가속화	중장년 및 노인 일자리 확대 필요	<ul style="list-style-type: none"> • 중장년층 생애설계 및 재취업을 위한 퇴직자 지원교육 프로그램 운영 • 신중년 사회공헌활동 지원사업 • 노인일자리 및 사회공헌활동 지원사업
	청년·여성의 낮은 고용률	<p>경력단절여성의 경제활동 참여기회 제공</p> <p>청년 일자리 활성화를 위한 맞춤형 정책 마련</p>	<ul style="list-style-type: none"> • 경력단절여성 일자리지원 프로그램 운영 • 돌봄·교육 등 사회서비스 일자리 창출 • 청년창업 지원센터 운영 • 지역주도형 청년일자리 사업 • 취업 준비청년 일드림 패키지 지원 • 공공 대학생 아르바이트 사업
산업 구조	제조업 중심의 산업 기반	미래 신산업 성장 기반 생태계 구축	<ul style="list-style-type: none"> • 수소 모빌리티 클러스터 구축(울산광역시) 사업 추진 • (미래차전환)자동차 부품사 기술전환 지원사업 • 중소기업 기술혁신/경영안정자금 지원사업 • 스타 비즈니스 센터 운영
		산업기반 다각화를 위한 정책 발굴· 활성화	<ul style="list-style-type: none"> • 유통 및 관광자원 개발을 통한 서비스사업 활성화 • 도시개발사업지구 활성화
	대기업과 중소기업 제조업간 불균형	대기업-중소기업간 상생협력을 위한 정책 추진	<ul style="list-style-type: none"> • 고용안정 선제대응 패키지 지원사업 • 노사민정 협력 활성화 사업 추진
기타 여건	고용동향 악화	지역특성에 맞는 일자리 발굴	<ul style="list-style-type: none"> • 취업취약계층을 위한 공공일자리 사업 확대 추진 • 지역산업 맞춤형 일자리 사업 발굴
	지역경제 활성화 노력	소상공인 및 전통시장 활성화 사업 추진	<ul style="list-style-type: none"> • 자영업자 및 소상공인의 안정적 경영을 위한 자금지원 등 맞춤형 정책 추진 • 골목상권 활성화, 전통시장 현대화 및 환경개선 사업으로 지역상권 경쟁력 강화
	사회적 경제 활성화 지원	사회적경제 확장과 균형성장 촉진	<ul style="list-style-type: none"> • 사회적 경제 활성화를 위한 사업 지속 추진

Ⅲ. 2023년 일자리 목표

1. 비전 및 전략

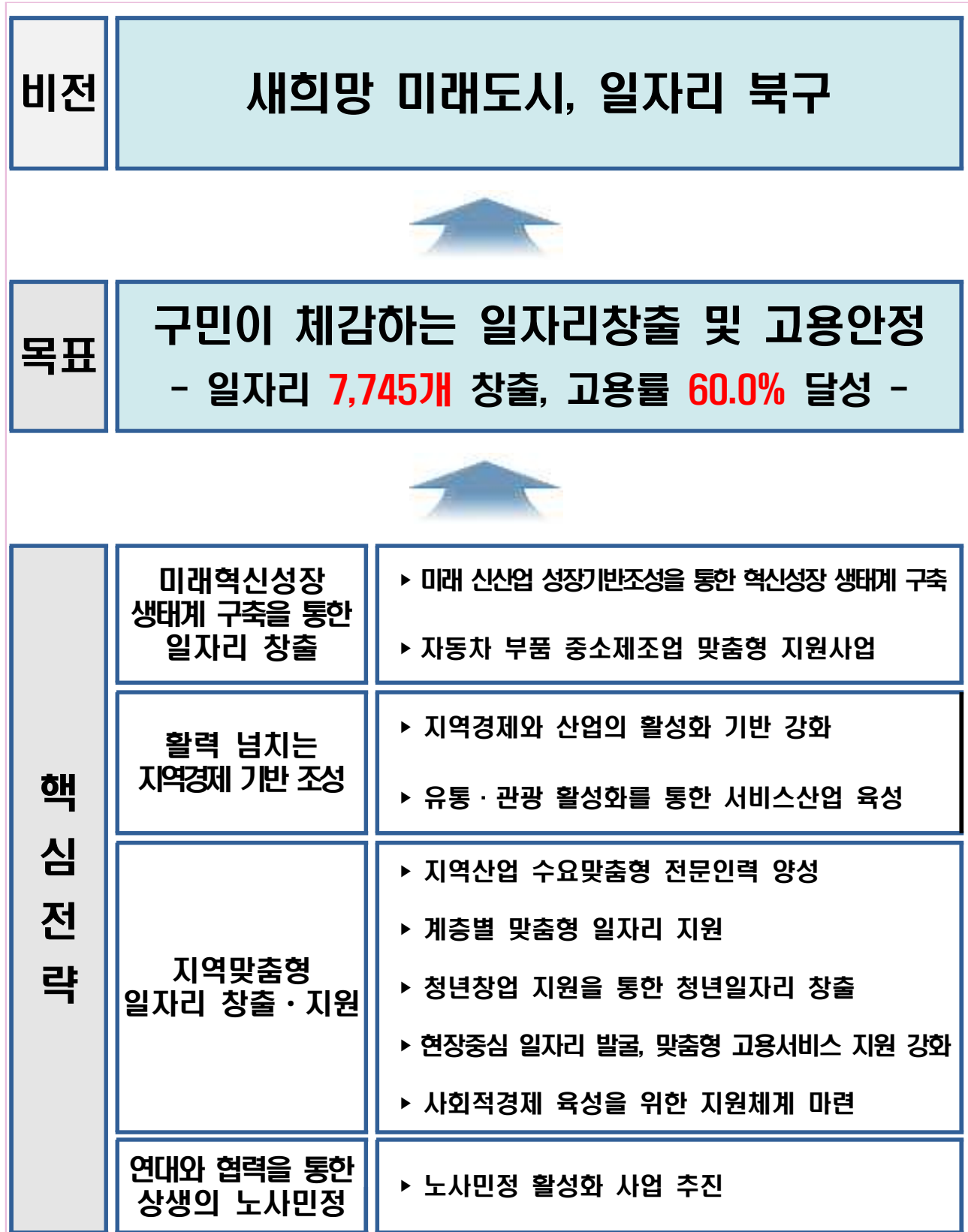

2. 공통 일자리 목표

(단위 : %, %p, 명)

구 분	'22년 일자리 실적	'23년 일자리 목표	
	실적	목표	증감률(%)
고용률 전체 (고용률(15세~64세))	59.8 (63.9)	60.0 (64.4)	0.2 (0.5)
청년고용률 (15세~29세)	37.0	37.2	0.2
여성고용률 전체 (여성고용률(15세~64세))	44.7 (47.6)	45.0 (48.0)	0.3 (0.4)
취업자 수(15세-64세)	107,300명	107,500	0.2
상용근로자 수	79,000명	79,200명	0.2
고용보험 피보험자수	75,609명	76,200명	0.7

* 증감(률): 전년도 일자리실적 대비 현년도 일자리 목표

※ 민선8기 일자리 종합계획(22.12.31.) 목표치는 '22년 10월 기준 고용지표로써, '22년 12월 말 기준 고용지표에 의한 일자리 연차별 목표치는 변동될 수 있음.

3. 분야별 목표

구 분	계 획 일자리 목표	예산				
		합계	국비	시비	구비	
총 계	7,745	69,469	28,665	18,888	21,916	
공공 부분	소 계	7,165	59,394	24,358	17,548	14,329
	직접일자리창출	3,805	39,723	13,308	11,299	15,116
	직업능력개발훈련	405	1,375	0	1,289	86
	고용서비스	2,050	177	0	0	177
	고용장려금	797	17,063	10,322	4,710	2,031
	창업지원	108	1,056	728	250	78
민간 부분	소 계	580	10,075	4,307	1,340	4,428
	소상공인·중소기업 역량강화	280	1,788	0	0	1,788
	SOC 사업, 기타	300	8,287	4,307	1,340	2,640

4. 민선 8기 종합계획과 연계성

○ 민선8기 종합계획의 추진전략과 연계하여 2023년 일자리 실천과제 및 중점추진 사업 선정

민선8기 핵심전략	2023년 핵심과제
미래혁신성장 생태계 구축을 통한 일자리 창출	<ul style="list-style-type: none"> ▶ 미래 신산업 성장기반조성을 통한 혁신성장 생태계 구축 ▶ 자동차 부품 중소기업 맞춤형 지원사업
활력 넘치는 지역경제 기반 조성	<ul style="list-style-type: none"> ▶ 지역경제와 산업의 활성화 기반 강화 ▶ 유통·관광 활성화를 통한 서비스산업 육성
지역맞춤형 일자리 창출·지원	<ul style="list-style-type: none"> ▶ 지역산업 수요맞춤형 전문인력 양성 ▶ 계층별 맞춤형 일자리 지원 ▶ 청년창업 지원을 통한 청년일자리 창출 ▶ 현장중심 일자리 발굴, 맞춤형 고용서비스 지원 강화 ▶ 사회적경제 육성을 위한 지원체계 마련
연대와 협력을 통한 상생의 노사민정	<ul style="list-style-type: none"> ▶ 노사민정 활성화 사업 추진

5. 지역고용 거버넌스와의 협업 체계도



IV. 세부 실천과제

1. 전략별 주요 실천과제

전략[4]	핵심과제[10]	주요사업[27]
미래·혁신 일자리	① 미래신산업 성장기반 조성을 통한 혁신성장 생태계 구축	<ul style="list-style-type: none"> ▶ 수소 모빌리티 클러스터 구축 ▶ (미래차 전환)부품사 기술전환 지원사업 ▶ 스타 비즈니스 센터 운영
	② 자동차 부품 중소기업 맞춤형 지원	<ul style="list-style-type: none"> ▶ 중소기업 기술혁신 지원사업 ▶ 중소기업 경영안정자금 확대 ▶ 고용안정 선제대응 패키지 지원사업 추진
활력경제 기반조성	③ 지역경제와 산업의 활성화 기반 강화	<ul style="list-style-type: none"> ▶ 폐선부지 활용을 통한 지역중심 상권 조성 ▶ 울산형 일자리 프로젝트 전략시설 유치
	④ 유통·관광 활성화를 통한 서비스산업 육성	<ul style="list-style-type: none"> ▶ 유통 및 관광자원 개발을 통한 서비스산업 활성화 ▶ 도시개발사업 지구 활성화 ▶ 소상공인 경영안정자금 지원
지역맞춤 일자리	⑤ 지역산업 수요맞춤형 전문인력 양성	<ul style="list-style-type: none"> ▶ 전기자동차 정비실무인력 양성 ▶ 자동차 시트제작 전문인력 양성 ▶ 청년 창업 일자리창출 지원사업
	⑥ 계층별 맞춤형 일자리 지원	<ul style="list-style-type: none"> ▶ 퇴직자 지원센터 운영 ▶ 경력단절 여성 일자리지원 프로그램 운영 ▶ 공공근로 및 지역공동체 일자리사업 추진 ▶ 노인일자리 및 사회공헌지원사업 추진
	⑦ 청년창업지원을 통한 청년일자리 창출	<ul style="list-style-type: none"> ▶ 청년 창업지원센터 운영
	⑧ 현장중심 일자리발굴, 맞춤형 고용서비스 지원강화	<ul style="list-style-type: none"> ▶ 일자리종합지원센터 운영 강화
	⑨ 사회적 경제 육성을 위한 지원체계 마련	<ul style="list-style-type: none"> ▶ (예비)사회적기업 일자리창출 지원 ▶ (예비)사회적기업 사업개발비 지원 ▶ 신중년 사회공헌활동 지원사업
연대·협력 노사민정	⑩ 노사민정 활성화 사업 추진	<ul style="list-style-type: none"> ▶ 비정규직 노동자 지원센터 운영 ▶ 노동역사관 운영 ▶ 노동특보 중심의 노사민정 네트워크 활성화 ▶ 대기업 참여 자동차 부품제조 중소기업 지원사업 발굴

2. 부문별 주요사업

가. 공공부문

1) 직접일자리 창출

- 2023년 일자리창출 목표 : 129개 사업, 3,805명
- 공공일자리 확대를 통한 취업취약계층 자립 지원
 - 복지, 고용, 성장의 선순환을 위한 공공일자리, 행정지원일자리 발굴

사업명	일자리 수	예산(백만원)
- 발달장애인행복일자리지원사업 - 장애인행정도우미사업 - 장애인복지일자리지원사업 - 노인일자리 및 사회활동 지원사업 - 사업체 조사, 사회조사, 제조업체 실태조사 - 공공대학생 아르바이트 - 공공근로사업 - 지역공동체일자리사업 - 하천관리단, 역새단지관리단사업 - 공영주차장 환경정비 - 구립도서관 운영보조, 환경정비	3,805	39,723

2) 직업능력개발훈련

- 2023년 일자리창출 목표 : 5개 사업, 405명
- 세대별·계층별 맞춤형 직업훈련을 통한 전문인력 양성
- 민·관 협력을 통한 교육수요기반 프로그램 운영

사업명	일자리 수	예산(백만원)
- 전기자동차 정비실무인력 양성과정 - 자동차 시트제작 전문인력 양성사업 - 청년창업 일자리창출 사업 - 퇴직자지원센터 취·창업 프로그램 지원 - 장애인직업재활직업훈련	405	1,375

3) 고용서비스

- 2023년 일자리창출 목표 : 5개 사업, 2,050명
- 일자리종합지원센터, 퇴직자지원센터 운영활성화로 고용서비스 강화
- 일자리박람회, 소규모 구인구직 만남의 날, 찾아가는 구직상담소 운영으로 취업 취약계층 구인·구직정보 알권리 강화 및 일자리 연계 활성화 도모

사업명	일자리 수	예산(백만원)
<ul style="list-style-type: none"> - 취업준비청년 일드림패키지 지원사업 - 외국인근로자 지원사업 - 일자리종합지원센터 운영 - 퇴직자지원센터 운영 - 신중년사회공헌활동 지원사업 	2,050	177

4) 고용장려금

- 2023년 일자리창출 목표 : 6개 사업, 797명
- 계층별 맞춤형 지원으로 위기산업 안정화, 근로자 처우개선 유도
- 자동차부품산업 고용안정 지원을 통한 지역주력산업 고용증대

사업명	일자리 수	예산(백만원)
<ul style="list-style-type: none"> - 자동차부품산업 이·전직자 고용장려금 지원 - 자산형성지원 - 어린이집 보조교사 및 연장전담교사 지원 - 공동생활가정(그룹홈) 운영지원 - 정부지원어린이집 보육교직원 인건비지원 - 여성새로일하기센터 인턴십 지원 	797	17,063

5) 창업지원

- 2023년 일자리창출 목표 : 3개 사업, 108명
- 창업전문 유관기관과의 네트워크 구축을 통한 단계별·맞춤형 체계적 지원

사업명	일자리 수	예산(백만원)
<ul style="list-style-type: none"> - 청년 제조업 창업공간 운영 - (예비)사회적기업 육성사업 - (예비)사회적기업 사업개발비 지원사업 	108	1,056

나. 민간부문

1) 소상공인·중소기업 역량강화

- 2023년 일자리창출 목표 : 4개 사업, 280명
- 소상공인·중소기업 경쟁력강화 및 안정적인 경영여건 조성에 기여

사업명	일자리 수	예산(백만원)
<ul style="list-style-type: none"> - 소상공인 경영안정자금 지원 - 중소기업 경영안정자금 지원 - 중소기업 기술혁신 지원사업 - 스타비즈니스센터 운영 	280	1,788

2) SOC사업, 기타

- 지역균형 및 경제활성화 기반사업, SOC사업추진을 통한 민간일자리 창출

핵심전략		사업명
미래신산업 성장기반 조성	⇨	수소 모빌리티 클러스터 구축(울산광역시)
지역경제와 산업의 활성화 기반 강화	⇨	폐선부지 활용을 통한 지역중심상권 조성 유통 및 관광자원 개발을 통한 서비스산업 활성화
연대와 협력을 통한 상생의 노사민정	⇨	비정규직근로자지원센터 · 노동역사관 운영
생활밀착 SOC 사업추진	⇨	송정복합문화센터 건립
		바다도서관 건립 등

3. 전략별 주요사업

미래·혁신 일자리

스타비즈니스센터 운영

□ 사업배경

- 미래형 자동차 산업발전을 위한 산-관-연 협력필요
- 지역 (예비)창업 육성을 통한 초기기업에서 강소기업 성장지원으로 지역 경제 발전 선순환 도모

□ 사업내용

- 기 간 : 연중
- 대 상 : 관내 주소지를 두고 사업하고자하는 기업 또는 예비창업자
- 사 업 비 : 100백만원(구비)
- 내 용
 - 개별 사무공간 및 기본환경 제공(전기, 통신, 공동사무기기 등)
 - 예비스타기업육성실(최대 2년, 5개사)
 - 1인기업육성실(신청에 따른 열린공간, 10개사)
 - 기초제조업 멘토링 지원
 - 기업별 창업, 생산, 기술전문가와 1:1 기업 매칭 컨설팅 실시
 - 기술 세미나를 통한 기술동향 제공 및 전문기술 습득
 - 제조혁신박람회 참관, 선도기업과의 교류 지원을 통한 성장방향 제시

□ 기대효과

- 관내 기술유망 중소기업 발굴 및 성장견인
- 향후 북구 산업혁신을 주도할 예비 스타기업 육성

【2023 추진계획】

(단위 : 명, 백만원)

구 분		목표인원 및 예산	
일자리 창출 성과목표		10개사	
사 업 비	계	100	
	국 비	-	
	지방비	시 비	-
		구 비	100
	민자	-	

중소기업 기술혁신 지원사업 추진

□ 사업배경

- 주력업종인 자동차산업의 지속적 발전을 통한 지역경제 활성화를 도모하고자 기술과 자금이 부족한 중소기업에 기술연구·개발비를 지원함으로써 기술애로사항 해결 및 고용창출의 선순환 기대

□ 사업내용

- 기 간 : 1월 ~ 12월
- 대 상 : 관내 자동차 관련 중소 제조업체
- 규 모 : 10개사
- 사 업 비 : 200백만원(구비)
- 내 용 : 시제품 제작, 제품고급화, 특허·인증지원 등(10개 업체)
- 방 법 : (재)울산테크노파크 위탁운영

□ 기대효과

- 산-관-연 협력으로 초기 기술제조기업 육성부터 기술 강소기업성장 까지 지원함으로써 미래 신성장산업, 글로벌 기업육성을 통한 지역 경제 성장, 고용창출의 선순환 효과 확대

【2023 추진계획】

(단위 : 명, 백만원)

구 분		목표인원 및 예산	
일자리 창출 성과목표		10개사	
사업비	계	200	
	국 비	-	
	지방비	시 비	-
		구 비	200
	민자	-	

고용안정 선제대응 패키지 지원사업 추진

□ 사업배경

- 전기차 전환에 따른 자동차부품산업 일자리위기에 선제대응하고 위기산업 종사자, 퇴직자의 재취업 유도
- 기업의 인건비 부담을 줄여 일자리창출 및 고용불안을 해소하여 지역경제 활성화 도모

□ 사업내용

- 사업명 : 자동차부품산업 이·전직자 고용장려금 지원(고선패 세부사업 1-2)
- 기간 : 4월~12월
- 대상 : 자동차부품산업 취업이력이 있는 구직자를 채용한 기업
- 사업비 : 200백만원(균특 100, 구비 100)
- 내용
 - 채용기업에 1인당 고용장려금 지원(600만원, 1개사 5명 한도)
 - 구인·구직 대상자 연계, 고용서비스 제공
 - 고용안정 선제대응 패키지 지원사업의 타 세부사업 연계·홍보

□ 기대효과

- 관내 기술유망 중소기업 발굴 및 성장견인
- 향후 북구 산업혁신을 주도할 예비 스타기업 육성

【2023 추진계획】

(단위 : 명, 백만원)

구 분		목표인원 및 예산	
일자리 창출 성과목표		27명	
사업비	계	200	
	국비	100	
	지방비	시비	-
		구비	100
	민자	-	

유통 및 관광자원 개발을 통한 서비스산업 활성화

□ 사업배경

- 기존 제조업 남성 중심의 산업구조에서, 여성·퇴직자의 일자리 창출을 위한 서비스산업 육성 필요
- 자연경관 및 유통단지를 활용한 민간부문의 투자촉진을 견인하기 위한 행정지원 필요

□ 사업내용

- 기 간 : 1월~12월
- 대 상 : 여성, 퇴직자, 미취업자 등
- 사 업 비 : 162백만원(구비)
- 내 용
 - 진장유통단지 활성화를 통한 유통·물류 관련 서비스산업 육성
 - 진장지구 특성화거리 조성 추진, 진장 축제 추진
 - 강동 관광단지 활성화 및 자연경관을 활용한 강동카페 로드 조성
 - 카페로드 시설 기반구축, 카페 평가 인증제 운영
 - 이벤트 사업 추진(커피축제, 바리스타 대회 등)

□ 기대효과

- 서비스산업 활성화에 따른 여성·퇴직자 일자리 창출 강화

【2023 추진계획】

(단위 : 백만원)

		구 분	예 산
사업비		계	162
		국 비	-
	지방비	시 비	-
		구 비	162
		민자	-

전기자동차 정비실무인력 양성과정 추진

□ **사업배경**

- 미래차·친환경 자동차 전환 패러다임에 따라 전기차 수요증대
- 관련분야 선제적 인력양성을 통한 일자리창출 및 지역 정비업체 경쟁력 강화

□ **사업내용**

- 기 간 : 3월~12월
- 대 상 : 관내 미취업자(청년 우대)
- 사 업 비 : 111백만원(시비 100, 구비 11)
- 내 용
 - 실무중심의 전기자동차 정비교육 실시 및 취업연계지원
 - 사업목표 : 교육 10명, 수료 8명, 취업 7명

□ **기대효과**

- 관내 기술유망 중소기업 발굴 및 성장견인
- 향후 북구 산업혁신을 주도할 예비 스타기업 육성

【2023 추진계획】

(단위 : 명, 백만원)

구 분		목표인원 및 예산	
일자리 창출 성과목표		10명	
사업비	계	111	
	국 비	-	
	지방비	시 비	100
		구 비	11
	민자	-	

퇴직자지원센터 운영

□ **사업배경**

- 베이비부머 본격은퇴 및 신중년 퇴직자 증가에 따른 생애설계 및 취업 컨설팅 공간 필요
- 퇴직자의 커리어 전환 및 재취업, 창업교육, 사회공헌활동을 통한 제2의 인생설계지원

□ **사업내용**

- 기 간 : 1월~12월
- 대 상 : 관내 40대 이상 퇴직자
- 사 업 비 : 42백만원(구비 42)
- 내 용
 - 퇴직자 생애설계 및 취·창업, 사회공헌활동관련 상담, 컨설팅
 - 생애설계프로그램, 취·창업교육 프로그램 운영, 커뮤니티활동지원

□ **기대효과**

- 신중년 퇴직자의 사회재참여 기회제공으로 경제력 제고 및 정주여건 개선

【2023 추진계획】

(단위 : 명, 백만원)

구 분		목표인원 및 예산	
일자리 창출 성과목표		500명	
사업비	계	42	
	국 비	-	
	지방비	시 비	-
		구 비	42
	민자	-	

경력단절여성 일자리지원 프로그램 운영

□ 사업배경

- 경기악화 및 지역산업 침체로 양질의 일자리 부족
- 임신, 출산, 육아 등으로 경력단절된 여성의 취업지원사업이 필요

□ 사업내용

- 기 간 : 1월~12월
- 대 상 : 관내 여성 구직자(경력단절여성)
- 사 업 비 : 586백만원(국비 453 시비 124 구비 9)
- 내 용
 - 1:1 맞춤형 취업지원서비스 제공(750명)
 - 전문인력양성을 위한 직업교육훈련(80명)
 - 집단상담프로그램 추진(200명)
 - 새일여성인턴십(채용지원금) 추진(42명)

□ 기대효과

- 여성의 경제적 지위향상, 양질의 여성일자리 발굴 및 연계로 지역경제 활성화 및 양성평등사회 실현

【2023 추진계획】

(단위 : 명, 백만원)

구 분		목표인원 및 예산	
일자리 창출 성과목표		1,072명	
사업비	계	586	
	국 비	453	
	지방비	시 비	124
		구 비	9
	민자	-	

청년창업지원센터 운영

□ 사업배경

- 폐쇄한 달천농공단지 오폐수처리시설을 청년 제조업 창업공간으로 조성하여 청년 창업 및 일자리창출, 경쟁력있는 중소·벤처기업 육성 필요
- 창업 희망하는 청년 대상 창업공간지원, 경영노하우 컨설팅 지원

□ 사업내용

- 기 간 : 1월~12월
- 대 상 : 관내 청년 (예비)창업자
- 사 업 비 : 156백만원(구비)
- 내 용
 - 청년창업 제조공간 지원(9개사), 쇠부리대장간 운영(시제품 제작공간 개방)
 - 북구 청년 CEO SCALE-UP(기술교류, 네트워킹)
 - 청소년 드림 창업캠프(20명), 창업아이디어 경진대회(6개팀 시상)
 - 메이커하우스 제품화 지원사업(4개사)
 - 청년 창업 일자리창출 사업(지역산업맞춤형 일자리사업 공모, 10개사)

□ 기대효과

- 청년창업자를 발굴·육성하는 제조기술 창업허브로서 지역창업 생태계 활성화 및 지역혁신주도 거점역할 기대

【2023 추진계획】

(단위 : 명, 백만원)

구 분		목표인원 및 예산	
일자리 창출 성과목표		49명	
사업비	계	156	
	국 비	-	
	지방비	시 비	-
		구 비	156
	민자	-	

비정규직 노동자 지원센터 운영

□ 사업배경

- 급격히 증가하고 있는 사내하청 근로자, 비정규직 근로자를 위한 지원전담기관운영으로 노동취약계층 보호
- 지역노동현안으로 제기되고 있는 정규직·비정규직 간 근로조건 양극화, 불평등 차별개선을 위한 사회적 공감대 및 행정지원 필요

□ 사업내용

- 기 간 : 1월~12월
- 대 상 : 사내 및 협력업체 근로자, 대형마트 감정노동자, 공공기관 기간제 근로자, 이주노동자, 건설노동자, 이파트 경비·청소노동자
- 사 업 비 : 143백만원(구비)
- 내 용
 - 비정규직 및 취약노동자 노무관계 상담창구 운영
 - 기초 노동법률교육(임금, 산재, 해고 등)
 - 근로환경개선 지원사업
 - 비정규직노동자의 취업정보 제공, 직업소개 등 고용촉진 사업 등

□ 기대효과

- 노사민정이 함께하는 상생문화 조성, 취약노동자 권리보호 및 삶의 질 향상

【2023 추진계획】

(단위 : 명, 백만원)

구 분		목표인원 및 예산	
일자리 창출 성과목표		350명	
사업비	계	143	
	국 비	-	
	지방비	시 비	-
		구 비	143
	민자	-	

V. 기타

□ 사업 추진체계

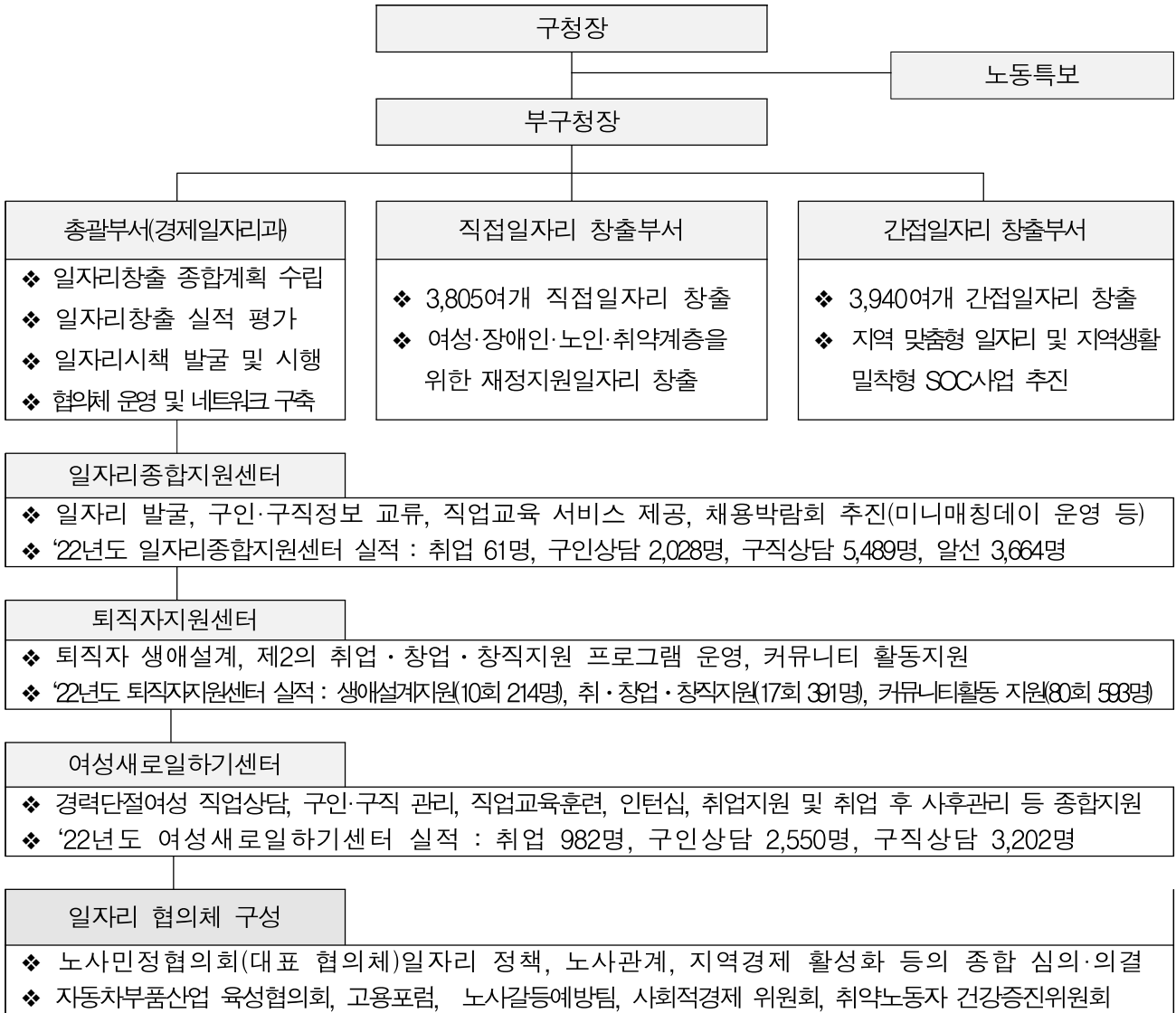

2. 일자리 협의체 구성

