

완속충전기  
설치보조금  
지원시스템

# 공용 완속충전시설 직접신청 안내서

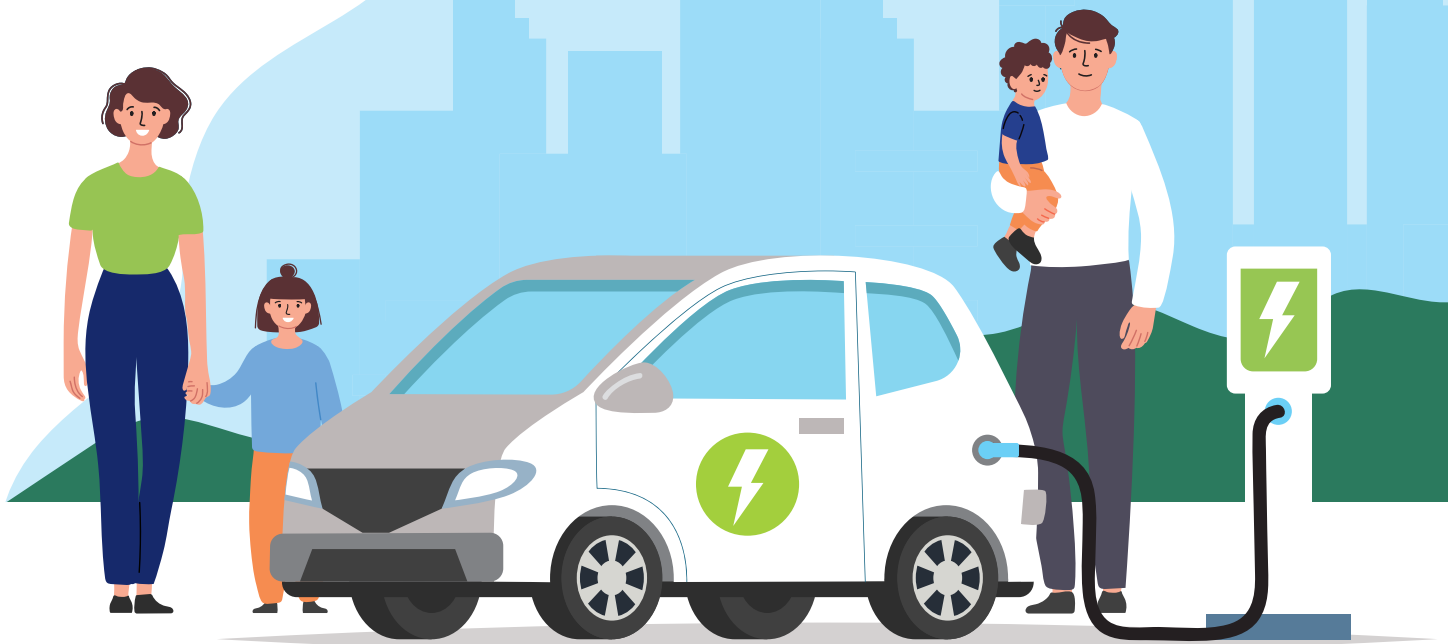

# 공용 완속충전시설 직접신청 안내서



## CONTENTS

01	이용안내	03
소개	대상	03
02	접속방법	03
신청	페이지 안내	03
방법	신청안내	04
	신청서작성	05
	신청서 사업수행기관 검색	09
03	접속방법	10
신청	신청현황 확인	10
관리	신청서 상세내용 확인	11
(관리자용)	신청등록 및 보완	11

## 01

### 이용 안내

### 대상

## 소개

무공해차 통합누리집 속 ‘완속충전기 설치보조금 직접신청 시스템’은 공용 완속충전시설 설치 희망자에게 관련 정보 제공 및 신청할 수 있는 페이지입니다. 본 안내서에는 간편하게 신청 및 관리 할 수 있도록 설치 희망자의 신청서 접수방법부터 관리자의 검토 과정 등의 정보를 다양하게 제공하고자 합니다.

본 안내서는 공용 완속충전시설 설치 수행기관과 설치지원을 신청 희망자를 대상으로 「완속충전기 설치보조금 직접신청 시스템」 사용 방법을 담고 있습니다.

## 02

### 접속 방법

### 페이지 안내

## 신청방법

홈페이지 주소(www.ev.or.kr)를 입력하거나 네이버, 다음 등 포털사이트 검색창에 ‘무공해차 통합누리집’을 검색하여 접속합니다.

메인화면 하단 **직접신청** 메뉴를 클릭하면 ‘완속충전기 설치지원 직접신청’ 페이지로 이동합니다.

### 사업수행기관 배정결과 화면



## 신청 안내

- 직접 신청 페이지에서는 지원대상, 신청기간, 신청절차 등 완속충전기 설치 지원 안내 정보를 제공합니다. '설치동의서' 버튼을 클릭하면 신청서 작성시 필요한 첨부파일인 '설치동의서' 양식을 다운로드 할 수 있습니다.
- 사업 지침을 알고 싶은 경우에는 '2023년 전기자동차 완속충전시설 보조사업 지침 다운로드' 버튼을 클릭하면 확인 할 수 있습니다.
- 공동주택, 사업장, 대규모 주차장 등 전기차 공용 완속충전시설 설치 희망자가 직접 신청을 하기 위해서는 '완속충전기 설치신청' 버튼을 클릭하여 본인인증 진행 후 신청서 메뉴를 클릭합니다.  
- 완속충전기 설치 신청을 하면 본인인증을 거쳐 신청서 화면으로 이동합니다.
- 지자체 담당자가 신청을 하기 위해서는 '지자체 담당자 신청' 버튼을 클릭 후 로그인 하여 신청서 메뉴를 클릭합니다.  
- 지자체 담당자 신청은 로그인을 한 후 신청서 화면으로 이동합니다.

### 공용 완속충전시설 신청 안내화면

### 완속충전기 설치지원 직접신청

▲ 완속충전기 설치지원 > 완속충전기 설치지원 직접신청

---

#### 사업개요

- > 지원대상  
공동주택, 사업장, 대규모 주차장 등의 소유·운영주체 중 공용 완속충전시설의 설치를 희망하는 자
- > 보급수량  
000백만원(약 000기)
- > 지원금액  
1기당 최대 0백만원('23년 전기차 완속충전시설 보조사업 지침 참고)
- > 신청기간  
'23.00.00~'23.00.00
- > 신청절차

입주민  
충전기 설치 동의

→

설치신청서 제출

→

지자체별  
사업수행기관 지정

→

현장조사 및 계약

사업수행기관의  
충전기 설치보조금 신청

→

신청 검토·검수

→

충전기 설치

→

설치확인·보조금 지급

- > 신청 시 주의사항
  - 허위신청 또는 신청자가 확인되지 않거나 대표자가 아닌 경우 접수 불가  
⇒ 반드시 건물(부지)소유자, 입주자대표위원회, 관리단, 입주민 동의를 받은 자 등 대표자가 신청할 것
  - 입주자대표위원회, 관리단 외의 자<sup>1</sup>가 신청하는 경우 설치동의서 또는 회의록<sup>2</sup> 필수 제출
  - 1) 사업자등록종에 '입주자대표회의', '관리단'으로 명시되지 않은 경우
  - 2) 총 세대의 80% 이상 동의한 설치동의서 또는 자치회 등의 전기차 충전기 설치 안전 회의록

설치동의서(양식) 다운로드

2023년 전기자동차 완속충전시설  
보조사업 지침 다운로드

완속충전기 설치신청

지자체 담당자 신청

## 신청서 작성

아래는 설치 신청 화면입니다.

### 공용 완속충전시설 신청 화면①

* 신청자명	<input type="text"/>
* 기관지명(설치지점명)	※아파트명, 건물명 등 설치지점명(띄어쓰기 없이 작성)
* 전화번호	<input type="text"/>
* 휴대폰	000-0000-0000
* 신청부지와의 관계	<input type="radio"/> 건물(부지)소유자 (입주자대표위원회, 관리단 포함) <input type="radio"/> 시설 관리자 (공동주택 관리사무소 등) <input type="radio"/> 구분 소유자 (빌라, 연립 등) <input type="radio"/> 사업자
* 설치희망지 구분	<input type="radio"/> 주거시설① (공동주택·아파트, 연립, 다세대, 기숙사 등) <input type="radio"/> 주거시설② (공동주택 외: 단독, 다가구 등) <input type="radio"/> 업무·상업시설 (사무실, 오피스텔, 백화점, 마트 등) <input type="radio"/> 공공시설 (관공서, 공영주차장, 복지관, 문화센터, 학교 등) <input type="radio"/> 기타시설 (의료시설, 종교시설, 숙박시설 등)

- **신청자명** 은 신청자의 성명을 띄어쓰기 없이 입력합니다.
- **기관지명** 은 아파트명, 건물명 등 설치지점명을 띄어쓰기 없이 입력합니다.
- **전화번호** 와 **휴대폰** 은 지역번호를 포함하며, 하이픈(-)을 포함하여 입력합니다. '전화번호'가 없는 경우 '휴대폰'를 '전화번호'에 동일하게 입력합니다.
- **신청부지와의 관계** 는 건물소유자, 시설 관리자, 구분 소유자 확인항목으로, '건물(부지)소유자'를 선택 시 단지코드를 입력하여 실제 존재 여부를 '확인'해야 합니다.

### 신청부지와의 관계 설정 화면

* 신청부지와의 관계	<input checked="" type="radio"/> 건물(부지)소유자 (입주자대표위원회, 관리단 포함) <input type="radio"/> 시설 관리자 (공동주택 관리사무소 등) <input type="radio"/> 구분 소유자 (빌라, 연립 등) <input type="radio"/> 사업자
-------------	--

공용 완속충전시설 신청 화면②

* 총 주차면수	<input type="text"/> 면 ※건축물대장 기준
* 건축물대장	<input type="text"/> 삭제 파일 첨부
* 시설치 충전기 수량	<input type="checkbox"/> 급속 <input type="text"/> 기 <input type="checkbox"/> 완속 <input type="text"/> 기 <input checked="" type="checkbox"/> 해당사항 없음 <small>※ 개인용 충전기, 테슬라(슈퍼차저) 충전기 제외</small>
* 설치예정 충전기 수량	<input type="checkbox"/> 급속 <input type="text"/> 기 <input type="checkbox"/> 완속 <input type="text"/> 기 <input checked="" type="checkbox"/> 해당사항 없음 <small>※ 신청일 기준 자체설치 또는 타기관 보조사업으로 설치 예정인 충전시설</small>
* 설치희망수량	7kW 이상~11kW미만 <input type="text"/> 기
	11kW 이상~20kW 미만 <input type="text"/> 기
	전력분배형 충전기 <input type="text"/> 기
	키오스크형 충전기 <input type="text"/> 기
	과금형 콘센트 <input type="text"/> 기
	30kW 이상 <input type="text"/> 기 <small>※대형마트, 체육시설 등 다중이용 우선 지원</small>
* 사업수행기관 선호 순위	사업수행기관 검색 1순위: <input type="text"/> / 2순위: <input type="text"/> / 3순위: <input type="text"/>
* 설치동의여부	건물(부지)소유자, 입주자대표회의 등 설치 동의 여부 <input checked="" type="radio"/> 동의 <input type="radio"/> 미동의 <small>※미동의 또는 개인용(비공용) 신청 시 지원 불가</small>
설치동의서/회의록	<input type="text"/> 삭제 파일 첨부 설치동의서 또는 회의록 첨부 <small>※입주자대표위원회, 관리단 외의 자가 신청하는 경우 필수 제출 (사업자등록증에 "입주자대표회의", "관리단"으로 명시되지 않은 경우) ※총 세대의 80% 이상 동의한 설치동의서 또는 자치회 등의 전기차 충전기 설치 안전 회의록</small>
* 개방여부	<input checked="" type="radio"/> 완전개방(공용,누구나 사용 가능) <input type="radio"/> 부분개방(이용자제한, 공동주택만 선택 가능)
특이사항	<input type="text"/>

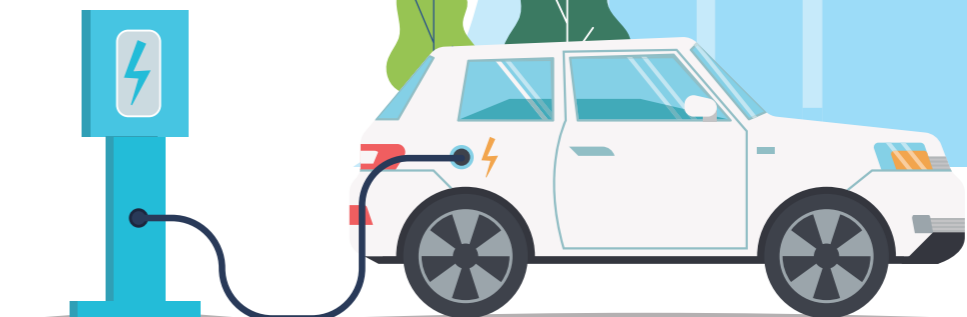

- **총 주차면수** 는 건축물대장을 기준으로 입력하고 '건축물대장' 파일을 첨부해야 합니다.
- **시설치 충전기 수량** 과 **설치예정 충전기 수량** 은 '해당사항 없음'을 클릭합니다.
- **설치희망수량** 은 충전기 사양(6종)을 확인하고 숫자로 입력합니다.
- **사업수행기관 선호 순위** 는 '사업수행기관 검색' 버튼을 통해 1~3순위까지 선택 합니다.
- **설치동의여부** 미동의시 지원을 받을 수 없습니다.
- **첨부파일** 은 안내에 따라 해당되는 '첨부 서류'를 업로드 해야 합니다.
- **개방여부** 는 '완전개방'을 클릭합니다.

## 개인정보 수집 및 이용 동의여부 확인 화면

### 개인정보 수집·이용 및 제3자 위탁·제공 동의서

※본인이라 설치 지원과 관련하여 '개인정보보호법 제15조(개인정보의 수집·이용) 및 제22조에 따라 위하의 개인정보를 아래와 같이 수집·이용 및 제3자 위탁·제공을 하고자 합니다. 다음의 사항에 대해 충분히 읽어보신 후, 동의 여부를 체크하여 주시기 바랍니다.

※ 귀하께서는 개인정보 제공 및 활용을 거부할 권리가 있으며, 제공사항은 구입을 위해 반드시 필요한 사항으로 거부하실 경우 보조금 지급이 어려울 수 있습니다.

▶ 개인정보 수집 및 이용 동의(필수)

[수집·이용하려는 개인정보의 항목]

- 개인식별정보(성명, 연락처, 주소, 신상사항 등) 및 보조금 신청에 관한 사항

[개인정보의 수집·이용 목적]

- 전기차 충전기 보조금 지급 절차에 이용

[개인정보 이용 및 보유기간]

- 전기차 충전기 보조금 지급 완료 시까지 활용, 사업 종료 후 5년간 보유

개인정보 수집 및 이용에 동의합니다.

▶ 개인정보의 제3자 위탁·제공 동의(필수)

[위탁·제공되는 개인정보 항목]

- 개인식별정보(성명, 연락처, 주소, 신상사항 등) 및 보조금 신청에 관한 사항

[개인정보를 위탁 받는 자]

- 전기차 충전기 사업수행기관

[개인정보를 제공 받는 자]

- 환경부, 한국환경공단, 한국자동차환경협회

[개인정보를 위탁·제공 받는 자의 개인정보 이용목적]

- (충전기 설치사업자) 충전기 설치 절차에 이용  
- (환경부, 한국환경공단, 한국자동차환경협회) 충전기 설치실적, 전산처리 등 관련자료 작성에 이용

[개인정보를 위탁·제공 받는 자의 개인정보 이용 및 보유기간]

- 사업 종료 후 5년간 보유

개인정보의 제3자 위탁·제공 동의합니다.

### 신청서 제출시 주의사항 안내

환경부 전기차동차 완속충전시설 보조사업에 관심을 가져주셔서 감사합니다.  
신청서 제출시 주의사항을 안내드리오니 확인 후 제출해 주시기 바랍니다.

제출된 신청서는 사업수행기관이 지정된 견에 한해 사업수행기관 담당자가 연락 후 방문할 예정입니다.  
제출 완료 후 신청서를 수정하실 수 없으며, 허위신청 또는 신청자가 확인되지 않아 접수 불가능한 신청서는 별도로 연락드리지 않으므로 주의하시기 바랍니다.

뒤로가기
신청서 제출

- 각각의 개인정보 수집 및 이용, 개인정보 제3자 위탁·제공에 대한 **동의** 버튼을 체크합니다.

- 모든 정보를 입력하였으면 하단의 **신청서 제출** 을 눌러 신청을 완료합니다.

## 신청서 사업수행기관 검색

신청서 내 '사업수행기관 검색' 버튼을 클릭하면 사업수행기관 검색 팝업창이 등장, 완속충전기 설치 사업수행 기관들을 확인할 수 있습니다. 이중 설치희망 1순위부터 3순위 까지 선택이 가능합니다.

- 이미 지정한 순위를 제거하려면 사업자명이 있는 행을 선택하면 순위에서 제거 됩니다.
- 화면 하단 **확인** 버튼을 클릭하면 팝업창이 닫히고 신청서 화면 '사업수행기관 선호 순위' 영역에 최종 지정한 사업수행기관이 노출됩니다.

### 사업수행기관 검색 팝업창

사업자명	선호순위
(주)피앤이시스템즈	
(주)에너지플러스	
(주)맥플러스	
에이치엘비일렉(주)	
(주)에스이피	
(주)지엔텔	
에스트라픽(주)	
(주)이카플러그	2
(주)참빛이브이씨	1
(주)차지비	
(주)레드미엔지	3
한국알박(주)	
LG 헬로비전	

확인

### 완속충전기 설치지원 직접신청 신청화면에서의 지정된 순위 노출

사업수행기관 검색

1순위 : 한국알박(주)

/ 2순위 : (주)시그넷이브이

/ 3순위 : 지오라인

# 03

## 접속방법

## 신청 현황확인

# 신청관리(관리자용)

‘신청관리’는 수행기관을 위한 페이지로, 무공해차 통합누리집에서 접수된 신청서들을 배정된 수행기관들이 정보를 조회할 수 있고 ‘직접신청 연동’을 통해 기존의 ‘완속충전기 설치보조금 직접신청 시스템’의 신청서 작성 메뉴로 이동할 수 있습니다.

해당 항목은 접수된 신청서 들을 시군구, 도로명주소, 수행기관, 접수기간 별로 조회하고, 조회된 리스트검색이 가능한 화면입니다. 배정된 사업수행기관은 ‘상태’ 항목에서 배정 ‘처리’를 할 수 있습니다.

NO.	신청자명	기관명 (설치지명)	도로명주소 (설치지명)	수행기관	수행부지 관계	설치희망지 구분	주차면 수	개방여부	접수일	상태
1	관	송도대삼막스트월드	인천광역시 연수구 학동 이로 107 111	(주)휴락스이보이	시설 관리자(공동주택 관리사무소 등)	기타시설(의료시설, 종교시설, 숙박 시설 등)	23	완전개방	2022-12-05	승인취소
2	(주)테스트1	대삼막스트월드	인천광역시 연수구 학동 이로 107 123	(주)휴락스이보이	구분 소유자(빌라, 연립 등)	주거시설 2(공동주택 외: 단독, 다가구 등)	12	완전개방	2022-12-05	거절 승인

- **대기** 는 현재 배정된 사업수행기관 상태입니다. ‘대기’ 상태에서는 ‘거절’ 또는 ‘승인’ 을 버튼을 클릭하여 선택할 수 있습니다.
- **거절** 은 ‘대기’ 상태의 사업수행기관이 ‘거절’ 버튼을 누르면 다음 순위의 업체가 ‘대기’ 상태로 표시 됩니다.
- **차순위 이관** 은 ‘대기’ 상태의 업체가 일주일간 상태를 처리하지 않은 경우 ‘차순위 이관’ 상태로 표시가 되고, 다음 순위의 업체가 ‘대기’ 상태로 변경됩니다.
- **승인** 은 ‘대기’ 상태의 업체가 ;승인;으로 상태를 변경할 수 있습니다.
- **승인취소** 는 ‘승인’ 상태의 업체가 ‘승인취소’로 상태를 변경할 수 있습니다.

# 신청서 상세내용 확인

## 신청등록 및 보완

접수된 리스트를 클릭하면, 신청서 상세 정보가 확인된 화면으로 이동됩니다.

- 신청서 내 첨부파일은 **첨부파일다운로드** 와 **pdf 바로보기** 버튼을 클릭하여 가져온 후 확인할 수 있습니다.
- **직접신청연동** 버튼을 클릭하며 기존에 작성된 ‘완속충전기 설치보조금 지원시스템’ 신청서 작성화면으로 이동이 가능합니다.
- **직접신청연동** 버튼은 ‘직접신청관리’ 상태 화면에서 ‘승인’인 경우에만 노출됩니다.

## 직접신청관리 상세신청내역 확인 화면

기존 작성된 ‘완속충전기 설치보조금 지원시스템’ 화면에는 직접 신청에서 작성한 정보 중 ‘성명’, ‘휴대폰’, ‘설치희망지 도로명주소’, ‘보유주차면수’, ‘운영중’, ‘설치예정’ 정보들은 자동으로 입력되는 것을 확인 할 수 있습니다.

## 관리자용 신청서 등록/보완 페이지

완속충전기  
설치보조금  
지원시스템

공용  
완속충전시설  
직접신청  
안내서

